memoria de actividades

2017

ALCER
Federación Nacional

>> Indice

1. ENFERMEDAD RENAL EN CIFRAS

2. FINES, ORGANIGRAMA Y ESTRUCTURA

3. ÁREA DE COHESIÓN ASOCIATIVA

4. ÁREA DE COMUNICACIÓN

5. ÁREA DE EMPLEO, FORMACIÓN Y EDUCACIÓN

6. ÁREA DE EMPODERAMIENTO Y DERECHOS

7. ÁREA DE VOLUNTARIADO

8. FUNDACIÓN RENAL ALCER ESPAÑA

ENTIDADES MIEMBRO

ALCER
Federación Nacional

Los datos que a continuación se presentan corresponden al informe de Diálisis y Trasplantes del año 2016. Se basa en la información recogida por Registro Español de Enfermos Renales de la siguientes fuentes: Centros de diálisis y hospitales, Registros de las CC.AA y la Organización Nacional de Trasplantes.
Población española: 46.557.008 habitantes
Población cubierta: 46.557.008 (100%), Los datos de Cataluña son provisionales por falta de incidentes de algunos centros de diálisis. En Baleares falta información, especialmente de prevalentes trasplantados, y algunos datos han sido estimados

INCIDENCIA

España presenta una incidencia de 141 pacientes por millón de población, ligero aumento en las cifras. Un 78,6 % de los pacientes que han iniciado tratamiento sustitutivo en 2016 lo hicieron en hemodiálisis.

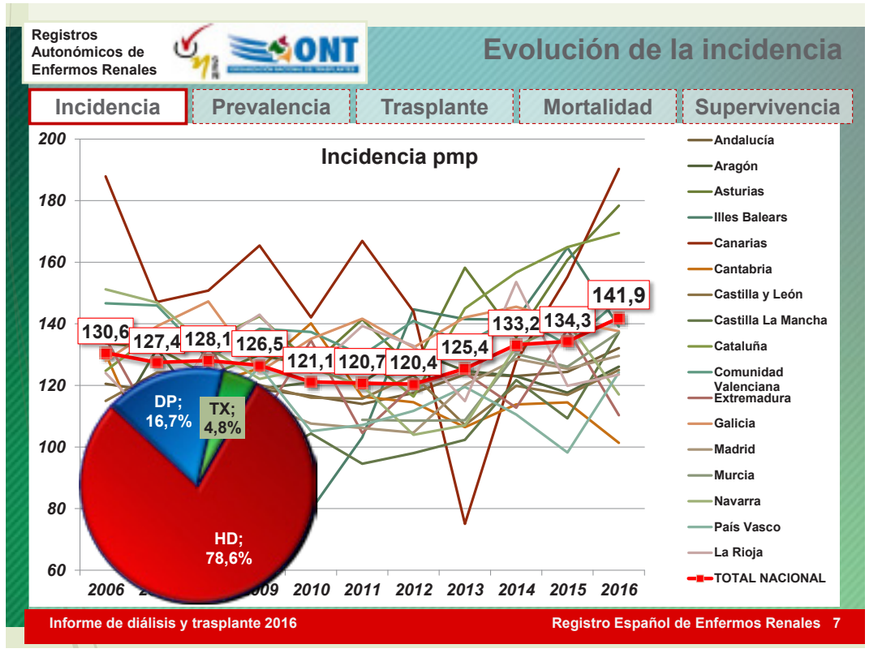

INCIDENCIA Y EDAD

España presenta una incidencia de 141 pacientes por millón de población, ligero aumento en las cifras. Un 78,6 % de los pacientes que han iniciado tratamiento sustitutivo en 2016 lo hicieron en hemodiálisis.

La ERC afecta sobre todo a la población más avanzada, con un incremento en el riesgo a medida que aumenta la edad, siendo admitidos a tratamiento cada vez con mayor edad, llegando a los 455 pmp en el grupo de edad de 75 años.

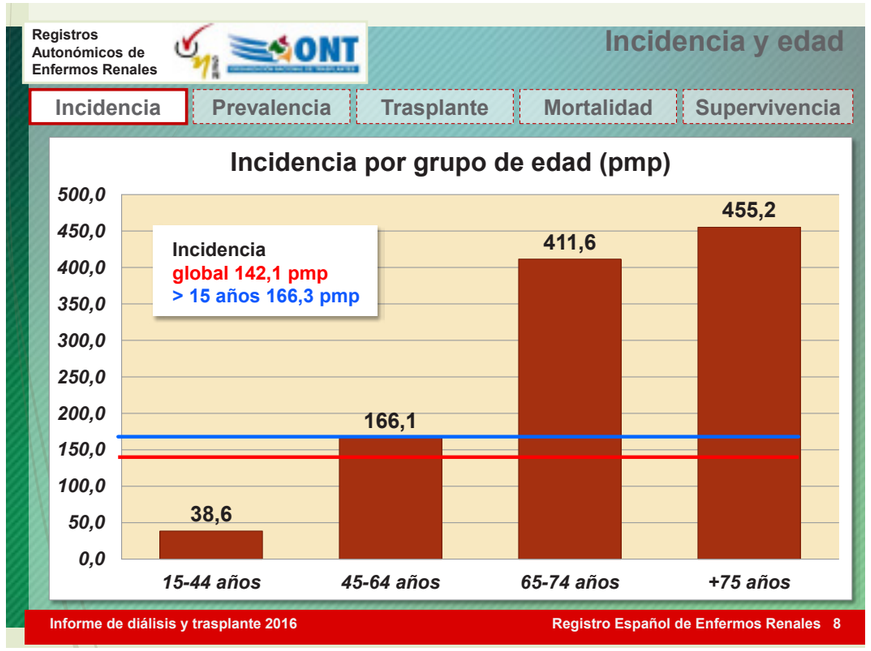

MODALIDAD DE TRATAMIENTO

Se mantiene el aumento progresivo de DP como opción terapéutica inicial a 23,7 pmp (16,7%), y del trasplante anticipado, que continúa su tendencia de crecimiento, a 6,8 pmp (4.8%).

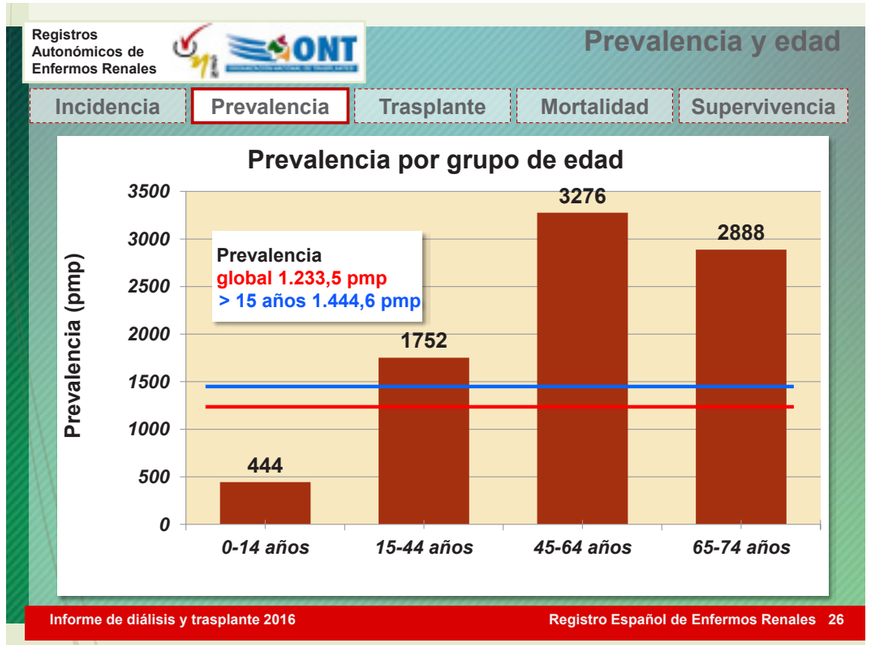

Aumentó significativo del número de trasplantes en 2016, 92 más (3,1%) hasta 2.997, manteniendo un porcentaje de trasplantados superior al 67% de la LE. Los trasplantes de vivo han disminuido cerca de 2 puntos porcentuales, hasta 11,4%, continúa el crecimiento exponencial de los trasplantes con donante fallecido en parada circulatoria (22,6%).

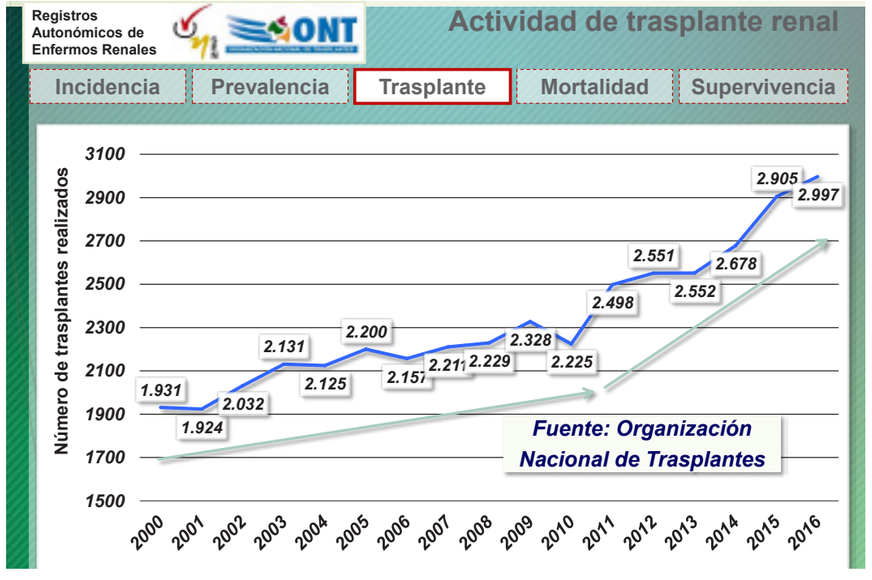

CAUSAS DE ENFERMEDAD RENAL PRIMARIA

Continúa aumentando la incidencia, tras el mínimo de 2012. La Diabetes Mellitus como ERP es responsable de la cuarta parte (24%) de los incidentes. El 15,7 % de los pacientes con ERT son diabéticos.

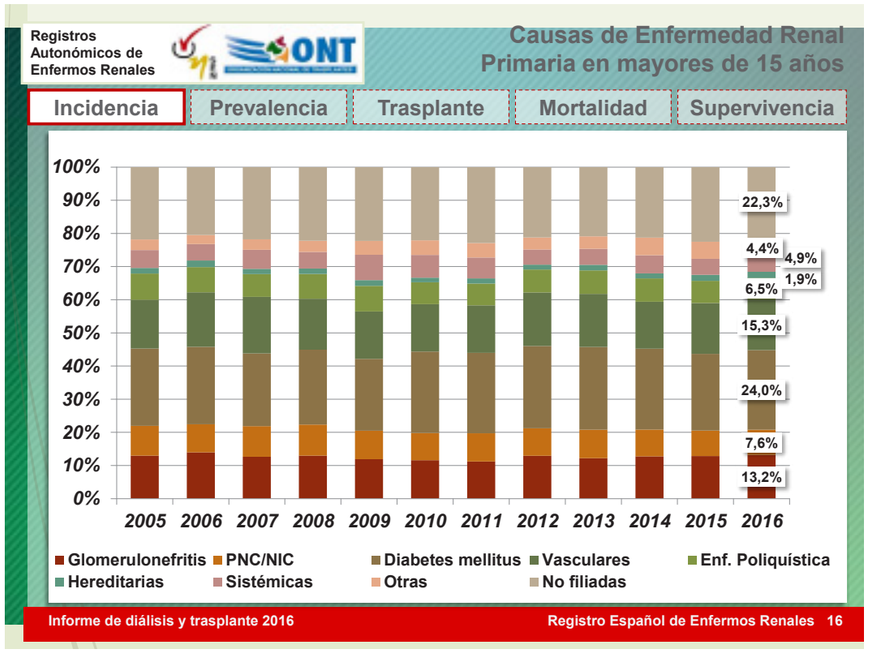

MORTALIDAD

La mortalidad de la ERT en TSR se mantiene en torno a un 8% anual. En HD 15,2% mantenida alrededor del 15%, en DP 9,5 % y en Tx 2,3%, estable en los últimos años.

Continúan siendo las causas cardiovasculares, en conjunto, y las infecciones, las más frecuentes en todas las modalidades. Los pacientes trasplantados presentan el mayor porcentaje de cáncer como causa de muerte (19,9%).

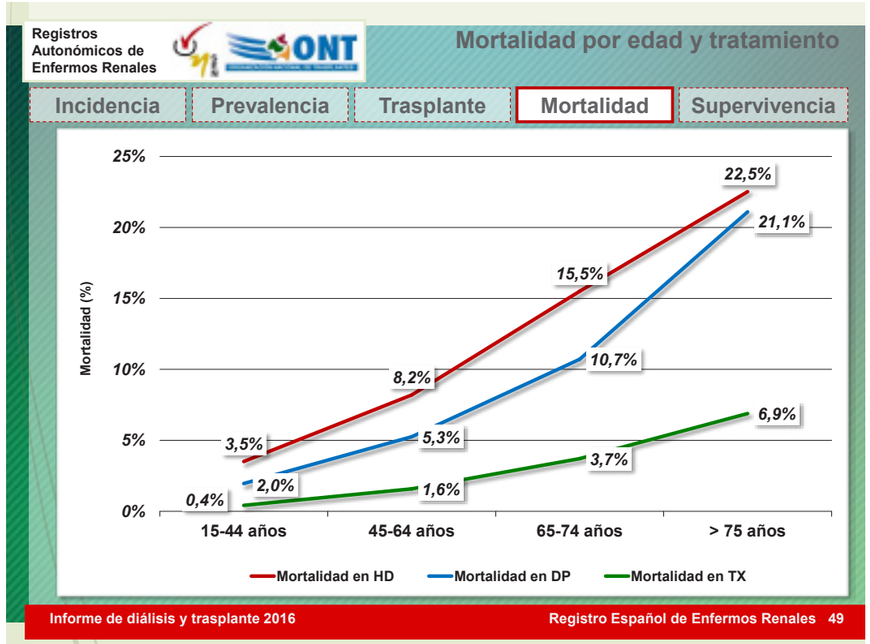

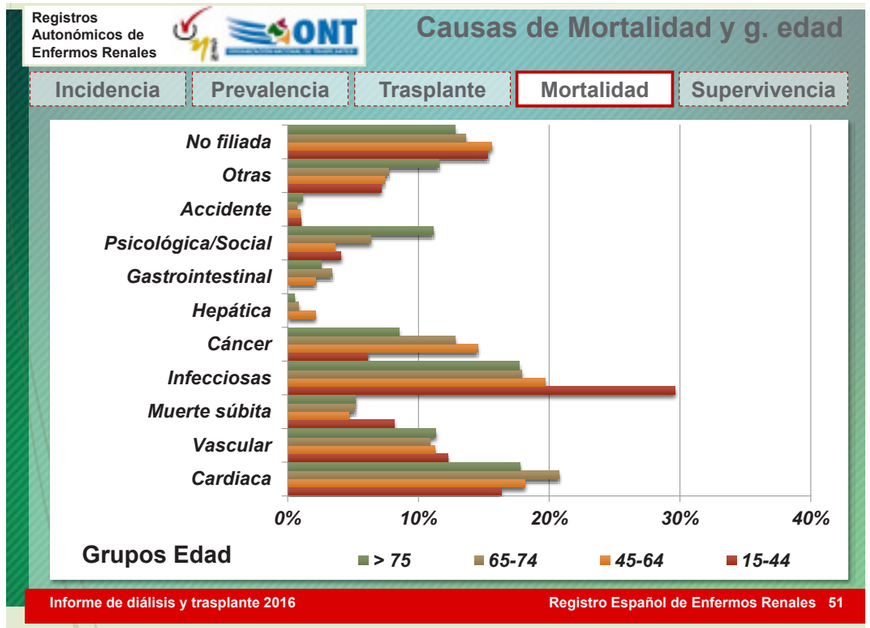

CAUSAS DE ENFERMEDAD RENAL PRIMARIA

El análisis de supervivencia se ha consolida, gracias a la colaboración de los registros de las CCAA, consiguiendo la cobertura del 97% de la población de España.

Los resultados del análisis de supervivencia son consistentes con la experiencia internacional y se comparan favorablemente

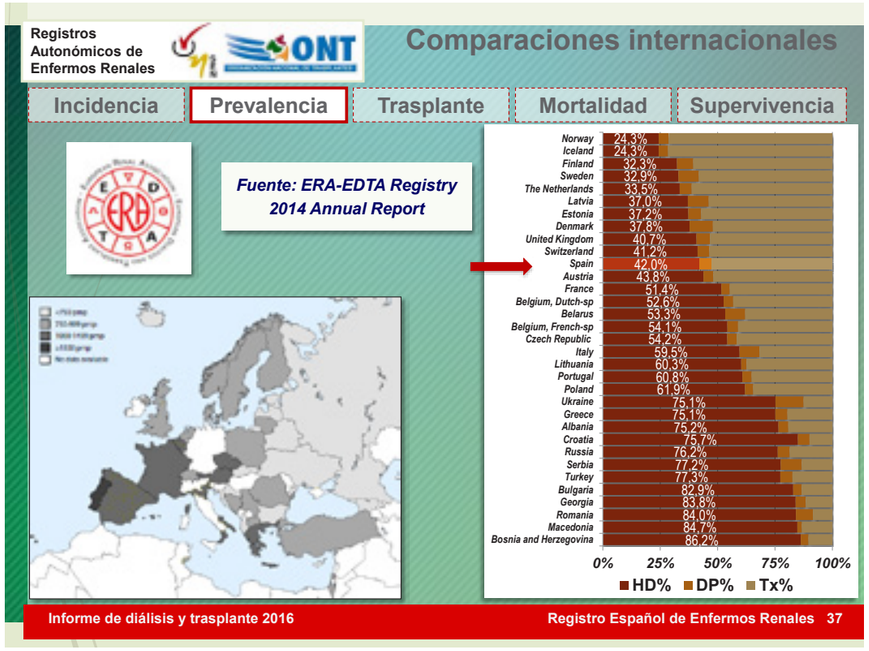

2.1 FINES

Constituyen los fines de la FEDERACIÓN NACIONAL ALCER:

1. La integración social, psicológica, escolar y laboral de niños, jóvenes, mujeres y hombres, así como las personas mayores de 65 años con enfermedad renal, y sus familias.
2. La defensa de la dignidad y los derechos de las personas con enfermedades del riñón y sus familiares.
3. La prevención y detección precoz de las enfermedades del riñón.
4. La divulgación de todos los aspectos relativos a las enfermedades del riñón y sus posibles soluciones terapéuticas.
5. La divulgación de aquellas necesidades sociales que precise el colectivo de pacientes con enfermedades del riñón y sus familiares.
6. La colaboración con todas aquellas entidades públicas y privadas, cuya actividad esté relacionada directa o indirectamente con los fines y objetivos de la Federación Nacional ALCER.
7. El mantener relaciones y contactos con centros e instituciones nacionales o extranjeras en todo lo relativo a avances médico-tecnológicos en el tratamiento de las enfermedades del riñón, su integración social y el derecho al disfrute del ocio y el tiempo libre.
8. La Cooperación y Desarrollo en el exterior, dirigidos a las personas con enfermedades renales, los pacientes crónicos o las personas en riesgo de exclusión social por estas patologías.
9. La Formación Ocupacional y continua de las personas con Discapacidad, haciendo especial hincapié en las mujeres, los jóvenes y en las personas mayores de cuarenta y cinco años.
10. La creación de puestos de trabajo para personas discapacitadas y el arbitrio de medidas que permitan su inserción en el mercado laboral.

2.1.1 MISIÓN, VISIÓN, VALORES

Misión

Mejorar la calidad de vida del enfermo renal crónico en todos sus aspectos, fomentando la prevención e investigación de la enfermedad renal crónica, así como la sensibilización sobre la donación de órganos para trasplante.

Visión

Ser el referente nacional en la defensa de los intereses del enfermo renal, la investigación y prevención de la enfermedad y la promoción de la donación de órganos.

- Procurar la cobertura de las necesidades sociales y sanitarias y de integración laboral.
- Asegurar la implicación del personal de ALCER con los fines la organización, favoreciendo la participación, aportación y compromiso personal con la misma.
- Favorecer la colaboración y fidelización de todos nuestros grupos de interés, además de buscar el establecimiento de nuevos contactos que mejoren el desempeño de nuestra actividad.

Valores

- La calidad de los servicios prestados al paciente y sus familiares
- La transparencia en la gestión
- La mejora continua

2.2 ORGANIGRAMA

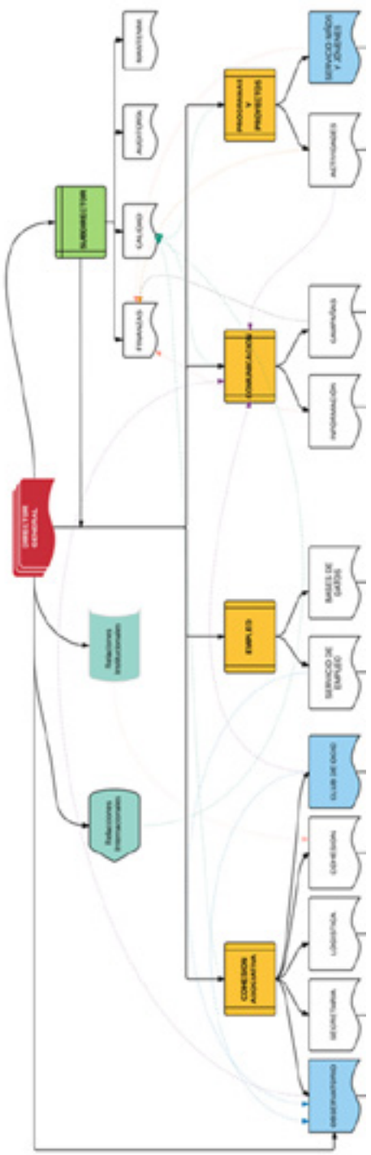

2.3 ESTRUCTURA

A continuación figuran los órganos de gestión de la Estructura de la Federación:

- Asamblea
- COAFA
- Junta Directiva
- Comisiones y Grupos de Trabajo
- Equipo Técnico

2.3.1. ASAMBLEA GENERAL ALCER

El sábado 25 de marzo se celebró la Asamblea Ordinaria y Extraordinaria, donde un total de 29 asociaciones ALCER más dos adheridas, estuvieron representadas en dichas asambleas.
Los temas que se trataron y durante la primera parte de la mañana se celebró la Asamblea Ordinaria, los temas a tratar fueron: lectura y aprobación del Acta anterior, Subvenciones IRPF 2017-2018, aprobación de la memoria de Actividades 2016, aprobación del Balance económico 2016, aprobación del informe de Auditoría de Cuentas, aplicación resultados 2016, aprobación de programas, proyectos y Actividades 2017, aprobación del presupuesto 2017, información de la memoria de actividades y económica de la Fundación Renal ALCER España e información sobre la actividad de las entidades a las que pertenecemos.

2.3.2. CONFEDERACIÓN DE ORGANIZACIONES DE FEDERACIONES AUTONÓMICAS ALCER -(COAFA)

El viernes 24 de marzo, tuvo lugar la reunión de Consejo Autonómico de la Federación Nacional ALCER, las entidades que asistieron fueron:

Federación Andaluza ALCER: Pepi Gómez
Federación ALCER Euskadi: Belén Herrera
Federación ALCER Aragón: Severiano Gimeno
Federación Gallega ALCER: Rafael Rodríguez
ALCER Asturias: Rogelio García
ALCER Cantabria: Begoña Latorre
ALCER Rioja: Javier Cordón
ALCER Illes Balears: Manuela de la Vega
ALCER Madrid: Juan Andrés Solera
ALCER Navarra: Manuel Arellano
Cataluña: Beatriz Silva (ALCER Barcelona)
Canarias: Alejandro Díaz (ALCER Las Palmas)

Los temas que se trataron fueron:

1. Lectura y aprobación del acta anterior.
2. Aprobación memoria de actividades 2016.
3. Aprobación proyectos y actividades 2017.

2.3.3 JUNTA DIRECTIVA

La Junta Directiva de la Federación Nacional ALCER está formada por los siguientes miembros:

D. Jesús A. Molinuevo Tobalina – Presidente
D. Pablo León Giménez – Vicepresidente 2º
D. Rafael Rodríguez Martínez – Secretario
D. Fco. Carmelo Martín Rodríguez – Tesorero
Dña. Belén Herrera Furones – Vocal
D. Severiano Gimeno Capdevilla – Vocal

2.3.4 EQUIPO TÉCNICO

Juan Carlos Julián Mauro	(Director General de la Federación Nacional de Asociaciones ALCER)
Antonio Vaquero Fernández	(Director Financiero de la Federación Nacional de Asociaciones ALCER)
Ana Belén Martín Arcicollar	(Responsable de Cohesión Asociativa de la Federación Nacional de Asociaciones ALCER)
Roberto Ortiz Lora	(Responsable de Comunicación de la Federación Nacional de Asociaciones ALCER)
Sara Muñoz Carrasquilla	(Responsable de Empleo la Federación Nacional de Asociaciones ALCER)
Julio Bogeat Acat	(Proyectos y Actividades de la Federación Nacional de Asociaciones ALCER)
Mª José González López	(Área de Administración la Federación Nacional de Asociaciones ALCER)
Carmen Porras Gómez	(Trabajadora Social de la Federación Nacional de Asociaciones ALCER)
Noelia Moya Guerrero	(Ocio de la Federación Nacional de Asociaciones ALCER)
Mar Calatayud Martínez	(Técnico de Empleo de la Federación Nacional de Asociaciones ALCER)

2.3.5 AUDITORIA, REGLAMENTO, RÉGIMEN INTERNO, NORMATIVA DE AVALES ETC

La transparencia en las ONG es fundamental para abrirse a la sociedad y compartir información sobre su origen, gobierno corporativo, sistemas de seguimiento de proyectos, fuentes de financiación, mecanismos de control de fondos, etc. Todo ello exige un funcionamiento profesional.

En el caso de la Federación, la transparencia es un valor primordial ya que los fondos que se manejan no son fondos propios, son fondos recibido de subvenciones o donaciones. Por lo tanto, para garantizar la aplicación de esas donaciones y subvenciones según lo pactado con los donantes y financiadores, debemos ser transparentes,.

La transparencia implica ser leales con esas subvenciones y donaciones que recibimos, utilizarlas con prudencia, asegurando el cumplimiento de nuestros fines, lo que refuerza la confianza de los donantes en las entidades ALCER y ayuda a nuestras organizaciones a diferenciarse para lograr nuevos colaboradores.

Una garantía fundamental de que las ONG utilizamos bien el dinero que recibimos, es la realización de auditorías externas de nuestros estados financieros. Desde el año 2015, es una condición aprobada por la asamblea, la de poner a examen las cuentas de la Federación por profesionales ajenos a la misma y a la entidad que elabora la contabilidad anual, atendiendo a normas de auditoría con el objetivo de emitir un informe en el que se expresa la opinión profesional acerca de si las citadas estas cuentas han sido presentadas de acuerdo con principios de contabilidad. Además, la auditoría debe ser también un instrumento de control de gestión de la fundación de especial importancia, dado que se convierte en una fuente de información- y, en consecuencia, de control- para la toma de decisiones.

2.4 ALIANZAS ESTRATÉGICAS

2.4.1 Plataforma de Organizaciones de Pacientes (POP): la Federación Nacional

ALCER es miembro fundador de esta organización que tiene como misión la defensa de los derechos colectivos de los pacientes crónicos o con síntomas cronificados. Desde su creación ALCER ostenta la Vicepresidencia primera, en la figura de Alejandro Toledo Noguera, por mandato de la Junta Directiva. En el año 2017 la POP firmó un convenio de colaboración con el Ministerio de Sanidad, Servicios Sociales e Igualdad (MSSSI) para la participación efectiva de las organizaciones de pacientes en el Sistema Nacional de Salud.

2.4.2 Confederación de Personas con Discapacidad Física y Orgánica (COCEMFE)

Es la entidad de referencia en materia de discapacidad física y orgánica. En la actualidad la Federación Nacional de Asociaciones ALCER ostenta la Vicepresidencia en la figura del presidente de la Federación Jesus A. Molinuevo Tobalina. Fue elegido en la candidatura presidida por Anxo Queiroga en junio de 2016

2.4.3 International Kidney Cancer Coalition (IKCC)

La Federación Nacional ALCER participa en esta organización desde el año 2015 y es miembro asociado desde el año 2016. En el año 2017 participó en la Reunión anual ("Expanding Circles in Supporting Kidney Cancer"), que se celebró en Varsonia del 6 al 8 de abril de 2017. Durante la reunión de éste año se aprobó la celebración anualmente del Día Mundial del Cáncer Renal (World Kidney Cancer Day)

2.4.4 Grupo de trabajo de Polyciystic Kidney Disease International (PKDI):

La Federación Nacional ALCER participa en este grupo de pacientes, aportando sus conocimientos y experiencias y compartiendo iniciativas con el resto de asociaciones internacionales. Durante el año 2017 se ha seguido trabajando, realizándose una reunión presencial del grupo en Bruselas.

2.4.5 European Kidney Health Alliance (EKHA):

Por segundo año consecutivo la Federación Nacional de Asociaciones ALCER ha participado en el Foro anual de esta organización, que engloba a todas las entidades europeas relacionadas con la nefrología. El Foro anual se reunió en Bruselas el día 11 de abril de 2017.

3.1. JORNADAS PROVINCIALES

Durante el año 2017, la Federación Nacional ALCER ha realizado aportaciones económicas para ayudar a las Jornadas informativas provinciales de las entidades ALCER, con los siguientes temas:

Jornadas Informativas sobre Poliquistosis Renal Autosómica Dominante (PQRAD):

ALCER Ávila	ALCER Málaga
ALCER Badajoz	ALCER Toledo
ALCER Barcelona	ALCER Turia
ALCER Castalia	ALCER Valladolid
ALCER Ciudad Real	Federación ALCER Aragón
ALCER Illes Balears	Federación ALCER Galicia
ALCER Madrid	Federación Castilla y León

Jornadas Informativas sobre Hemodiálisis Domiciliaria Portable:

ALCER Asturias	ALCER Navarra
ALCER Bizkaia	Federación ALCER Aragón
ALCER Lugo	Federación Castilla y León
ALCER Madrid	

Jornadas Informativas sobre Nefralia:

ALCER Ávila	ALCER Rioja
ALCER Illes Balears	ALCER Salamanca
ALCER Castalia	Hipofam

3.2. FORMACIÓN DE DIRECTIVOS ALCER

El viernes 24 de marzo como viene siendo habitual se llevo a cabo el Programa de Formación a dirigentes, en el cual se trataron los siguientes temas:

1. ¿Cómo realizar reuniones productivas? PARTE I
2. ¿Cómo realizar reuniones productivas? PARTE II
3. Reunión del Consejo Autonómico

3.3 CONGRESO DE TRABAJADORES SOCIALES DE ENTIDADES ALCER

Los días 13 y 14 de enero, se celebró el X congreso de profesionales ALCER, en esta edición iba dirigido a los trabajadores/as sociales de las entidades ALCER.

El lugar elegido fue “la ciudad invisible”, ya que contaba con un espacio abierto y moderno además de céntrico; ofreciendo en el mismo lugar comida y café.

Un total de 25 participantes, trabajadores y trabajadoras sociales de las entidades provinciales ALCER, asistieron al congreso procedente de: Alicante, Asturias, Ávila, Badajoz, Barcelona, Bizkaia, Burgos, Cádiz, Cantabria, Castalia, Ciudad Real, Córdoba, Cuenca, Giralda, Granda, Palma de Mallorca, Jaén, Madrid, Murcia, Navarra, Orense, Las Palmas, Rija, Toledo y Valencia.

El viernes 13, se explicó la forma de justificar el proyecto de IRPF16: Programa de atención a personas con enfermedad renal crónica en el ámbito psicológico, social y jurídico, y se expusieron y resolvieron todas las dudas al respecto, al final de la jornada se presentó la zona privada para trabajadores de la web de ALCER y la base de datos ALCER Social Work.

El sábado los temas que se trataron fueron; el riesgo de pobreza y exclusión social de las personas con enfermedades renales y el tratamiento individualizado y multidisciplinar de las personas con enfermedades renales;

Para finalizar se realizó un debate entre los técnicos los temas que se trataron fueron: Las necesidades de los pacientes renales relacionados con el trasporte, las necesidades causadas por la retirada o modificación de las Incapacidades y la retirada grado de discapacidad después del Trasplante.

3.4 JORNADAS NACIONALES 2017

Las 30 edición de las Jornadas Nacionales de personas con enfermedades renales se dieron en esta ocasión en el Auditorio de Caixa Forum de Madrid los días 4 y 5 de noviembre de 2017.

Como todos los años, personas con la enfermedad, así como familiares procedentes de todo el territorio nacional acudieron. Alrededor de 300 personas concurrieron para informarse acerca de todo lo referente a enfermedad renal.

La tónica general de estas jornadas fue la individualización de la medicina abordando la relación entre la enfermedad renal y diversas enfermedades como la diabetes y la hipertensión, los nuevos avances en investigación y las nuevas propuestas en nutrición, así como la puesta en marcha del Programa Paciente Mentor.

3.5 CLUB DE OCIO (IMSERSO, SALIDA INTERNACIONAL A ATENAS Y GESTIÓN PLAZAS HD)

PLAZAS DE DIÁLISIS INTERNACIONALES

El servicio de gestión de plaza de diálisis al extranjero que la Federación Nacional ALCER, durante el 2017, un total de 202 pacientes ha contactado con nuestro servicio para la gestión de su tratamiento de diálisis durante sus desplazamiento.

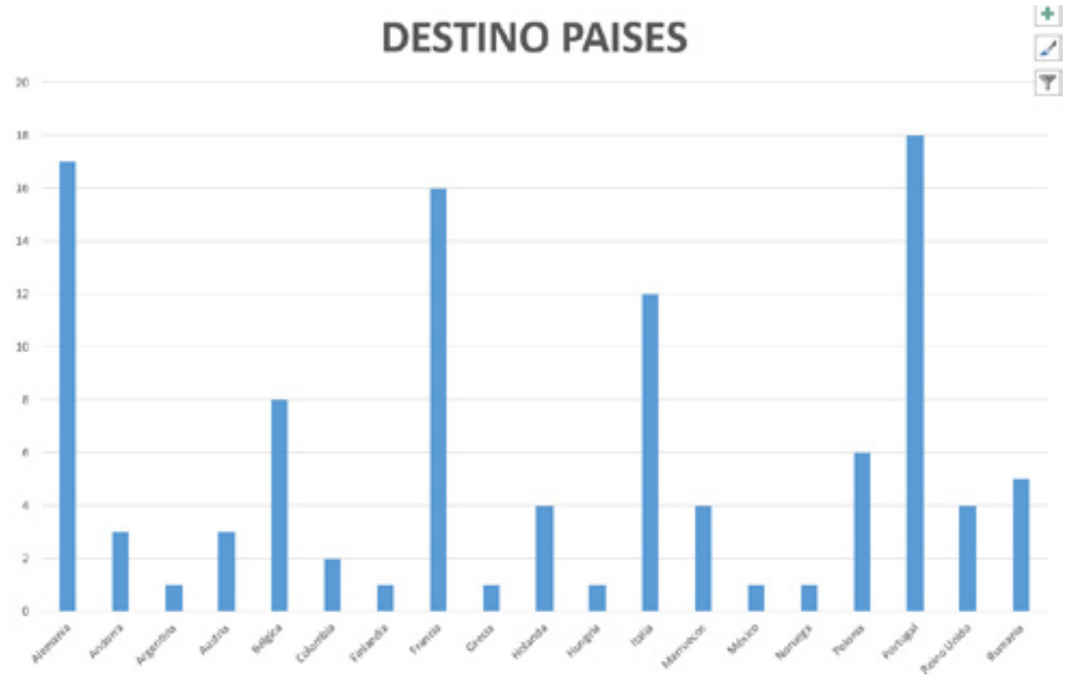

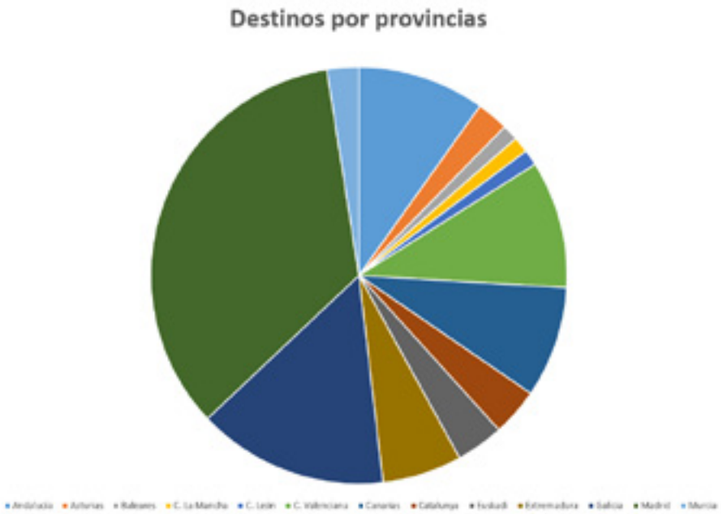

OCIO - TERMALISMO

Se han tramitado 29 solicitudes del programa de Termalismo de la Federación Nacional ALCER, para pacientes en tratamiento de ERCA, diálisis y trasplante, así como sus acompañantes. Los participantes han podido disfrutar de sus tratamientos termales, en los balnearios de Lanjarón (Granada), Titus Arenys (Barcelona), Alange (Badajoz), Acuña (Pontevedra) y Termes de Montbrió (Tarragona).

VIAJE INTERNACIONAL PARA PACIENTES RENALES Y ACOMPAÑANTES A ATENAS

Del 02 al 08 de octubre, la ciudad de Atenas albergó al grupo de pacientes renales y acompañantes.

Esta iniciativa en su tercera edición conto con la participación de 59 participantes, 16 de ellos en tratamiento de hemodiálisis, y el resto de participantes en tratamiento de ERCA y trasplante.

Los participantes partieron de dos puntos diferentes un total de 34 participantes salieron desde el aeropuerto de Madrid, 18 restante desde el aeropuerto de Barcelona y los 7 restantes participantes viajaron directamente desde diferentes puntos.

3.6 PACIENTE MENTOR

El programa paciente mentor es un proceso de habilitación de personas con enfermedad renal que viven con su enfermedad y que pueden ser referentes positivos para otras personas que son recién diagnosticadas y que comienzan a transitar la enfermedad.

Cuando la enfermedad renal aparece, el individuo que la padece comienza a tener que gestionar el impacto que ésta produce en su vida. Además, todo su sistema familiar y social se ve afectado y por tanto tiene que volver a recuperar el equilibrio para generar una adaptación óptima.

Hace unos cuantos años, incluso hoy en día, se siguen utilizando esos pacientes mentores o pacientes “expertos” por su experiencia para explicar a los que llegaban nuevos, su experiencia vital respecto a esta enfermedad. Les hablaban entonces acerca de su experiencia en diálisis, lo que sentían, sus miedos al comienzo del tratamiento y cómo enfocaban su vida desde este lugar.

Desde Federación y a través de proyectos como el campamento Crece o el Encuentro de Jóvenes con enfermedad renal se han dado estas dinámicas de forma natural entre los asistentes, de tal modo que los que más experiencia tenían, se convertían en referentes para los que llegaban nuevos. El efecto era contundente, pues los pacientes nuevos se llenaban de esperanza tan sólo al ver a los pacientes más veteranos naturalizar su enfermedad.

3.7 SERVICIO TRANSITORIO DE ALOJAMIENTO

Presentación

El trasplante de donante vivo se realiza en 14 de las 17 comunidades del territorios Nacional, por lo cual es frecuente que algunos pacientes renales tengan que trasladarse de ciudad para ser sometidos al trasplante.

Además del trasplante renal existen otros motivos por los que una persona con enfermedad renal puede desplazarse a una ciudad diferente: Instalar un catéter peritoneal o hacer una fístula intravenosa para poder dializarse, pueden ser razones más que suficientes para dar uso a este piso asistido.

Objetivo Aliviar las cargas emocionales y económicas a los familiares y personas con enfermedad renal para que se sientan protegidos y puedan enfocarse en esta difícil situación de la mejor manera posible.

Beneficiarios

Tener diagnosticada una enfermedad renal crónica en alguno de los miembros del sistema familiar.
Estar empadronado fuera de la Comunidad de Madrid.

Número Usuarios	Fecha de entrada	Fecha de Salida	Procedencia
USUA RIO 1	30-01-2017	10-03-2017	Las Palmas
USUA RIO 2	23-02-2017	07-03-2017	Cádiz
USUA RIO 3	18-04-2017	21-04-2017	Gijón
USUA RIO 4	24-04-2017	28-04-2017	Gijón
USUA RIO 5	26-05-2017	31-05-2017	Vigo
USUA RIO 6	13-11-2017	22-11-2017	Las Palmas
USUA RIO 7	14-12-2017	17-12-2017	Vigo
USUA RIO 8	18-12-2017	19-12-2017	Las Palmas

3.8 INFORMACIÓN Y GESTIÓN DE CARNÉ DE DONANTE

Durante el año 2017 se han resuelto 65 consultas referentes a la donación de órganos, abarcando temas como la gestión propia de la tarjeta de donante, requisitos para poder donar, tipos de donación, dudas sobre la intervención quirúrgica, donación de medula ósea, donación de cuerpo a la ciencia, etc…Las vías utilizadas para esta actuación han sido por teléfono y la gran mayoría por email.

Se han recogido 506 peticiones de carnet de donante. Los datos aportados son enviados al Alcer Provincial que se encargara del envio de la tarjeta.
El número de donantes por Comunidad Autónoma se muestran en el siguiente gráfico:

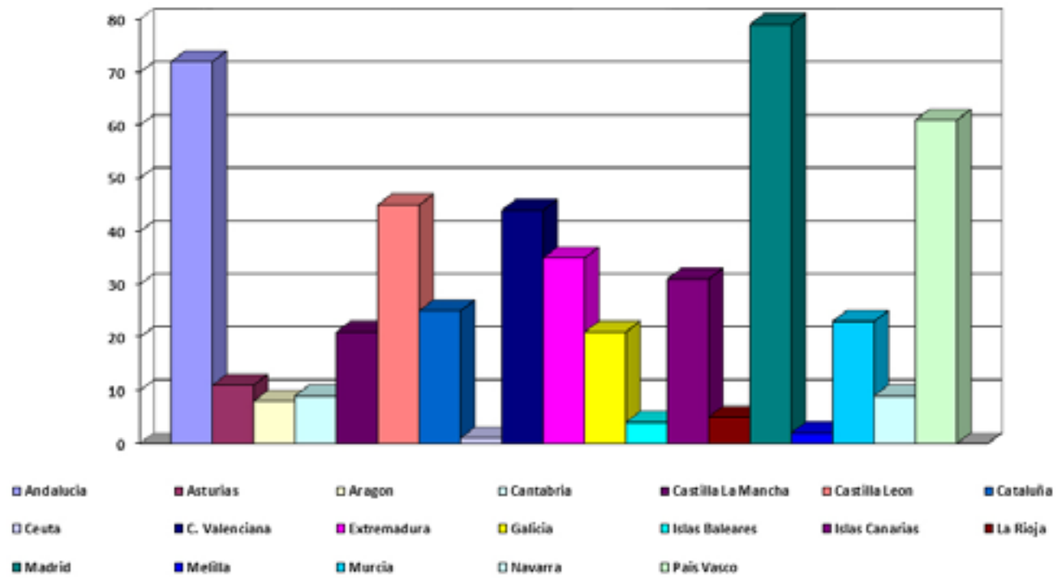

Las diversas campañas celebradas por las asociaciones ALCER, así como el Día Nacional del Donante y la presencia de dichas campañas en los medios de comunicación, han influido notablemente en la petición de la carne de donante.

3.9 SERVICIO DE BIBLIOTECA Y DOCUMENTACIÓN

La Federación Nacional ALCER y su Fundación se preocupa de la difusión, formación e información sobre la Enfermedad Renal Crónica, ya que son estos los mecanismos óptimos para capacitar y equipar a los pacientes y a los familiares de conocimientos, recursos y alternativas necesarias para un mejor cuidado, garantizando un desarrollo en la mejora de la calidad de vida del enfermo con insuficiencia renal crónica.

Dentro de la Federación se ha creado un servicio de Biblioteca y Documentación que cuenta con más 907 ejemplares donde se pueden encontrar: materiales didácticos, guías y manuales, soportes digitalizados, estudios sociológicos y científicos sobre la Enfermedad Renal Crónica, accesible a todas aquellas entidades federadas y a particulares que lo demanden, bien sea a título de consulta puntual o de préstamo de libros que ayuden a la familia y a la persona afectada en un mejor conocimiento de esta enfermedad.

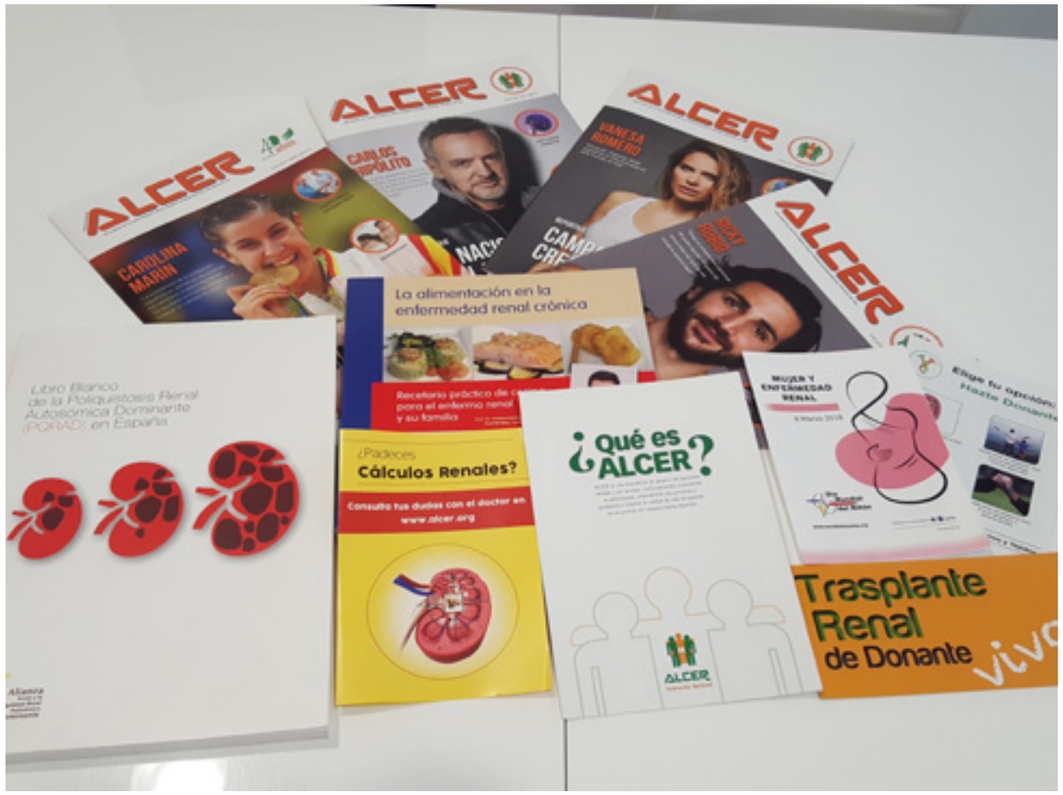

3.10 SERVICIO GESTIÓN DE BASE DE DATOS

ALCER SOCIAL WORK: Es una base de datos en formato ACCESS, diseñada por Federación Nacional ALCER, cuyos objetivos son:

- Dar soporte informático a las Entidades facilitando la recogida y el envió de información
- Generar los informes pertinentes que se requieran para la justificación de proyectos
- Realizar análisis estadísticos que nos ayuden a identificar las características sociodemográficas de los/as pacientes renales que son atendidos.

Actualmente las entidades que están dando uso a la aplicación son:

- Alcer Alicante
- Alcer Asturias
- Alcer Ávila
- Alcer Badajoz
- Alcer Barcelona
- Alcer Burgos
- Alcer Cádiz
- Alcer Cantabria
- Alcer Córdoba
- Alcer Coruña
- Alcer Cuenca
- Alcer Giralda
- Alcer Granada
- Alcer Jaén
- Alcer Madrid
- Alcer Navarra
- Alcer Onuba
- Alcer La Rioja
- Alcer Toledo
- Alcer Turia

A parte de esta base, desde Federación se han diseñado otras para gestión de biblioteca de la entidad, base de contactos profesionales, de intermediación laboral y gestión de plazas de diálisis, las entidades ALCER interesadas pueden solicitarlas a través de este servicio, así como solicitar una diseño más personalizado que responda a sus demandas.

4.1 REVISTA

La revista ALCER es el motor principal de comunicación de la Federación Nacional de Asociaciones ALCER. Una publicación trimestral en formato papel que recoge toda la información referente a la enfermedad renal. En ella escriben profesionales del mundo de la nefrología sobre temas de interés general para los pacientes y sus familiares. En 2017 cuatro han sido los números que se han publicado:

Revista 180

- Campañas: Día Mundial del Riñón
- Actividades: Congreso de Profesional
- Programas: Programa Nefralia
- Entrevista: Carolina Marín
- Cálculos renales: Litiasis y obesidad
- Reportajes: Cáncer renal, hacia una terapia personalizada
- Sexualidad: Disfunción sexual
- ConVida: Deyan Lyunchev
- Asamblea General 2017
- Nutrición: Desnutrición en la enfermedad renal
- Empleo: Mujer, enfermedad renal y mundo laboral

Revista 181

- Reportaje: Hidratación en hemodiálisis
- Actividades: Encuentro de Jóvenes
- Campamento CRECE: Alicante 2017
- Entrevista: Carlos Hipólito
- Campañas: Día Nacional del Donante 2017
- Cálculos renales: Riesgo de litiasis renal y periodo estival
- Ocio: Vacaciones sin obstáculos
- ConVida: Juan Carlos Alcaraz
- Cáncer renal: Día Mundial del Cáncer renal 2017
- Jornadas: Poliquistosis Renal
- Empleo: Entrevista a Luis Miguel Ortiz

Revista 182

- Trasplante renal: Impacto del plan 40 en la donación de órganos
- Reportaje: Campamento CRECE 2017
- PQARD: Plan de Abordaje de la Poliquistosis Renal
- Entrevista: Vanesa Romero
- Ocio: Campamento Krew 2017
- Diálisis: Ejercicio físico para personas en diálisis
- Cálculos Renales: Objetivo riñones limpios
- Nutrición: La sal y los sazonadores
- ConVida: David Plou
- SEDEN: Importancia del control de la presión arterial en pacientes con ERC
- ERC: Autocuidados cardiovasculares del paciente con ERC

Revista 183

- ERC: El dolor en la enfermedad renal
- Reportaje: 30 Jornadas Nacionales de Personas con Enfermedades Renales
- Empleo: Carrera hacía el inicio de la vida laboral
- Entrevista: Ricky Rubio
- Litiasis Renal: Cálculo renal, la urgencia urológica más frecuente
- SEDEN: Evaluación, tecnología y continuidad en el cuidado renal
- Divulgativo: Tiroides y riñón
- ConVida: Elena Roman da el golpe a la Behoia
- Viaje Internacional: Atenas 2017
- Programas: Programa Paciente Mentor
- El Lado Humano: Relación entre los pacientes en hemodiálisis y el personal sanitario

4.2 PÁGINA WEB

La web de ALCER es la imagen corporativa de la Federación Nacional de Asociaciones ALCER en la red, es la herramienta on line complementaria a la revista ALCER. Desde la web podrá conocer de primera mano todos los servicios que ofrece la entidad, información sobre la enfermedad renal, publicaciones, campañas, ofertas de empleo de nuestro SIE, etc.

MES	Número de visitas	Usuarios	Páginas vistas
ENERO	13441	11601	19402
FEBRERO	13292	11421	20262
MARZO	18085	15234	28632
ABRIL	12975	11069	20152
MAYO	14565	12382	21935
JUNIO	14144	12131	21971
JULIO	11685	10014	17317
AGOSTO	11403	9930	16604
SEPTIEMBRE	12902	10945	19134
OCTUBRE	14297	12138	21415
NOVIEMBRE	8944	7797	12959
DICIEMBRE	11356	1006	18735
Total	**157.089**	**125.668**	**238518**

4.3 BOLETÍN ELECTRÓNICO

Está publicación que se ofrece en formato PDF da cobertura a las actividades que realizan las entidades provinciales ALCER. La periodicidad del boletín electrónico es trimestral.

4.4 ACTIVIDADES EN REDES SOCIALES: FACEBOOK, TWITTER, LINKEDIN

Durante el año 2017 la Federación Nacional ALCER, ha seguido aumentando su presencia en las redes sociales, Facebook, Twiter y Linkedin, difundiendo sus actividades tanto de la propia Federación como de las asociaciones Alcer federadas, informando día a día de las noticias mas actuales sobre la enfermedad renal.

Facebook:
www.facebook.com/federacionnacionalalcer
Twitter:
www.twiter.com/fnalcer

4.5 CAMPAÑAS DE SENSIBILIZACIÓN

4.5.1 DÍA MUNDIAL DEL RIÑÓN

El Día Mundial del Riñón es una campaña que se celebra a nivel mundial con el objetivo principal de informar sobre la prevención y la detección precoz de la enfermedad renal crónica. En España el Día Mundial del Riñón es una iniciativa de ALCER, SEN, SEDEN y ONT. En 2017 ALCR recordó a las Comunidades Autónomas que deben implantar las medidas necesarias para ayudar a prevenir la enfermedad renal crónica, tal y como se indica en el documento elaborado por el Ministerio de Sanidad, Servicios Sociales e Igualdad bajo el título: La estrategia del abordaje de la enfermedad renal crónica.

Obesidad y Enfermedad Renal: El lema del Día Mundial del Riñón estuvo centrado en evitar la obesidad ya que es uno de los factores de riesgo de padecer enfermedad renal crónica.

4.5.2 DIA NACIONAL DEL DONANTE

El Día Mundial del Riñón es una campaña que se celebra a nivel mundial con el objetivo principal de informar sobre la prevención y la detección precoz de la enfermedad renal crónica. En España el Día Mundial del Riñón es una iniciativa de ALCER, SEN, SEDEN y ONT. En 2017 ALCR recordó a las Comunidades Autónomas que deben implantar las medidas necesarias para ayudar a prevenir la enfermedad renal crónica, tal y como se indica en el documento elaborado por el Ministerio de Sanidad, Servicios Sociales e Igualdad bajo el título: La estrategia del

abordaje de la enfermedad renal crónica. Obesidad y Enfermedad Renal: El lema del Día Mundial del Riñón estuvo centrado en evitar la obesidad ya que es uno de los factores de riesgo de padecer enfermedad renal crónica.

4.5.3 DÍA NACIONAL DEL DONANTE 2017

ALCER conmemoró el pasado 7 de Junio el Día Nacional del Donante de Órganos, un día instaurado por la entidad hace casi cuarenta años con el objetivo principal de homenajear a todos los donantes anónimos que con su gesto altruista han permitido mejorar la calidad de vida de muchas personas a través de un trasplante.

4.5.4 DA EL GOLPE A LA POLIQUISTOSIS RENAL

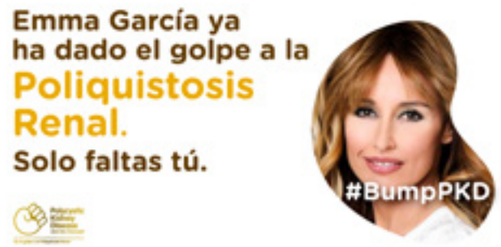

Un riñón sano tiene el tamaño de un puño. Pero en el caso de las personas con poliquistosis renal, el tamaño de los riñones puede aumentar hasta cuadriplicar el de un riñón sano y pesar hasta cien veces más. Por eso hemos creado el «choque de puños», una forma fácil, divertida y llamativa de compartir tu compromiso con el apoyo a la poliquistosis renal.

Tanto si tienes poliquistosis renal como si es alguien cercano a ti quien la sufre, o si sientes interés por la causa y quieres ayudar, esta campaña es para ti.

4.5.5 LITIASIS RENAL

¿Padeces cálculos renales?, resuelve tus dudas con el doctor.

Los cálculos se pueden definir como depósitos de sustancias químicas, normalmente sales minerales que habitualmente están disueltas en la orina alrededor de un núcleo de material orgánico o núcleo litógeno.

Dicho núcleo está formado por cuerpos extraños (gérmenes, coágulos), presentes en la orina, sobre cuya superficie precipitan otras sustancias orgánicas también presentes en ella.

Con el paso del tiempo, los depósitos tienden a hacerse cada vez más grandes, o se forman otros. Con el aumento progresivo de volumen, el cálculo puede acabar por llenar el cáliz o la pelvis renal. Si el cálculo es muy pequeño puede ser expulsado a la vejiga, y desde aquí, en un segundo tiempo, al exterior con la orina.

Hablamos de arenilla cuando los cálculos son de pequeño tamaño pero muy numerosos, y que sedimentan en la orina apenas emitida.

En 2017 la Federación Nacional de Asociaciones ALCER ha continuado con la campaña de prevención sobre la litiasis renal. A través de un formulario las personas afectadas de esta patología podrán realizar consultas al doctor. Además para dar difusión a la prevención de la litiasis renal se han publicado cuatro artículos en la revista ALCER. Además en 2017 ALCER informó de la prevención de los cálculos renales en el Día Mundial del Riñón.

4.6 PARTICIPACIÓN EN ACTOS Y EVENTOS

Como ponentes:

Fecha	*Evento*	*Organizador*	*Lugar*
31/05/2017	Situación de las personas con enfermedades crónicas	Plataforma de Organizaciones de Pacientes (POP)	Madrid
05/06/2017	Reunión sobre aspectos sociolaborales y derechos en la ERC	Grupo de Apoyo al Desarrollo de la Diálisis Peritoneal en España (GADDPE)	Madrid
06/07/2017	Jornada sobre derechos de las personas con enfermedad crónica	Plataforma de Organizaciones de Pacientes (POP)	Madrid
05/11/2017	Jornada de Pacientes Renales	ALCER Rioja	Logroño
26-27/09/2017	Xornadas	Federación ALCER Galicia	Santiago de Compostela
06/10/2017	Congreso de Asociaciones de Pacientes	Plataforma de Organizaciones de Pacientes (POP)	Madrid
07-9/10/2017	Congreso Nacional de Nefrología	Sociedad Española de Nefrología (SEN)	Burgos
10-12/10/2017	Congreso Nacional de Enfermería Nefrológica	Sociedad Española de Enfermería Nefrológica (SEDEN)	Burgos
01/12/2017	Premios de Investigación Íñigo Álvarez de Toledo	Fundación Íñigo Álvarez de Toledo (FRIAT)	Madrid
12/12/2017	Entregas Premios	Alianza frente a la Poliquistosis Renal Autosómica Dominante	Bilbao

Como asistentes:

25/01/2017	Premios Salud Digital 2017	Grupo Mediforum	Madrid
02/02/2017	VI Foro Contra en Cáncer	AECC	Madrid
23/02/2017	Jornada de Derechos de las Personas con Enfermedad Crónica	Clínica Legal Universidad de Alcalá	Alcalá de Henares
25/02/2017	Toma de posesión de los nuevos directores generales del Ministerio de Sanidad, Servicios Sociales e Igualdad	Ministerio de Sanidad, Servicios Sociales e Igualdad (MSSSI)	Madrid
5-7/04/ 2017	7ª Congreso “Expanding Circles” en Cáncer Renal	International Kidney Cancer Coalition (IKCC)	Varsovia
11/04/2017	III Forum de Salud Renal	European Kidney Health Alliance (EKHA)	Bruselas
11-12/05/2017	Foro de Entidades	Novartis	Barcelona

5.1 ORIENTACIÓN Y ASESORAMIENTO A USUARIOS

Durante el año 2017, se han atendido 224 nuevas altas de personas con certificado de discapacidad en búsqueda de empleo o mejora del mismo, si atendemos al género; el 58,93% eran varones y el 41,07% mujeres.

En cuanto al reparto por tipo de discapacidad, nos hemos encontrado

Discapacidad Física	33,48%
Discapacidad Orgánica	15,63%
Discapacidad Sensorial	5,36%
Discapacidad Mental	17,42%
Discapacidad Intelectual	13,84%
Discapacidad Múltiple	14,28%

Si atendemos a la formación reglada nos encontramos el siguiente grafico:

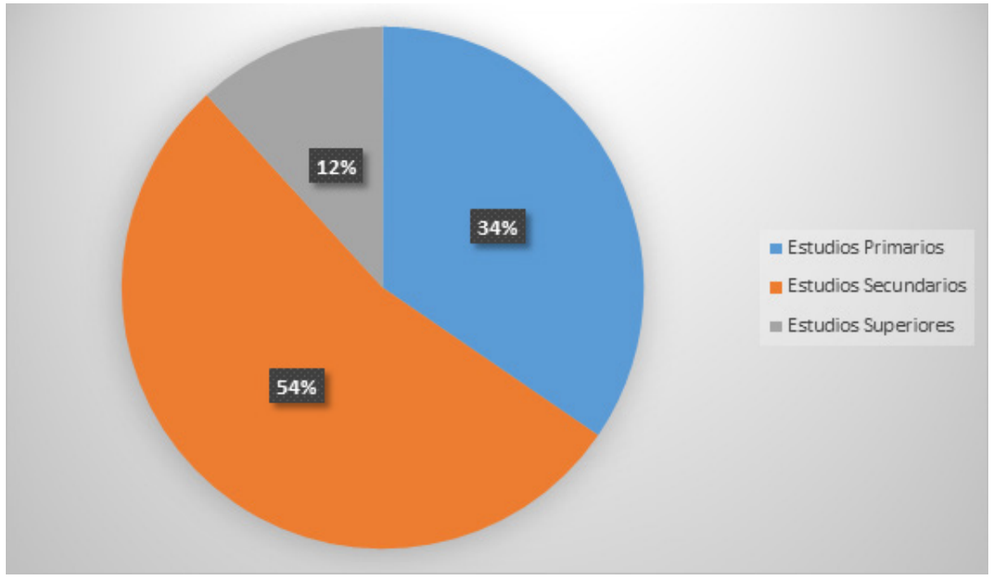

Los perfiles atendidos son bastante semejantes al de años anteriores, trabajando con todo tipo de discapacidad, con cualquier nivel formativo.

Sobretodo percibimos que las personas con mayor nivel de inserción, son aquellas que buscan trabajo de limpieza, conserje, auxiliar de información, mozo de almacén, administrativo…que son los perfiles que más se demandan por parte de las empresas. En aquellas personas que presentan mayores niveles de formación, encontramos dificultades para localizar ofertas que se ajusten a sus necesidades.

5.2 INTERMEDIACIÓN LABORAL

Durante el año 2017, nos hemos puesto en contacto con 108 empresas de las cuales 67 de ellas han gestionado ofertas de trabajo en este periodo de tiempo.

Desde el Servicio Integral de Empleo se han gestionado 177 ofertas de trabajo ofertando en su totalidad 326 puestos.

De las 108 empresas con las que mantenemos contacto, 33 de ellas han contratado a usuarios/as de nuestra bolsa de empleo.

Las estrategias de trabajo para la captación de nuevas empresas son mediante contacto vía email presentando nuestro servicio, por teléfono o físicamente, una vez al mes, salimos a contactar con empresas y les dejamos información sobre los servicios que realizamos.

Trabajamos regularmente con 67 de las 108 empresas ya que son las que han creado ofertas y hemos firmado un convenio de colaboración con BETANSA.

Gracias al servicio de intermediación laboral de Federación Nacional ALCER se han conseguido 82 contratos, 40 varones y 42 mujeres.

En cuanto a las personas contratadas existe una paridad entre hombres y mujeres (40 hombres insertados frente a 42 mujeres). Tanto en hombres como en mujeres el rango de edad más representativo en cuanto a las inserciones comprende entre los 30-45 años. Lo que si observamos es que existe una precariedad en el trabajo, ya que la mayoría de las personas insertadas tiene un contrato temporal o por obra y servicio.

5.3 SERVICIO DE EMPLEO DE BARCELONA

El Servicio Integral de Empleo de ALCER en Barcelona, lleva desde el 2014 dando cobertura a todas aquellas personas con discapacidad en búsqueda activa de Empleo.

Durante el año 2017, se han atendido 146 nuevas altas de personas con certificado de discapacidad en búsqueda de empleo o mejora del mismo, si atendemos al género; el 59,59% eran varones y el 40,41% mujeres.

En cuanto a la intermediación laboral, durante el año 2017, nos hemos puesto en contacto con 100 empresas. De las que se han gestionado 100 ofertas de trabajo, ofertando en su totalidad 105 puestos de trabajo.

Por último desde la Delegación de Barcelona, se han conseguido 56 contratos, 23 mujeres y 33 hombres.

5.4 ASESORAMIENTO A PYMES

Se ha creado una base de datos con pequeñas y medianas empresas de la Comunidad de Madrid y Barcelona con los datos de contacto para presentarle el Servicio Integral de Empleo de la Federacion, también se ha hecho visitas a 183 PYMES para proporcionarles información detallada sobre las bonificaciones y subvenciones correspondientes a la contratación de personas con discapacidad, haciéndoles entrega del dossier informativo. Muchas de estas empresas concretamente 20 han abierto ofertas dirigidas a personas con discapacidad donde muchos de nuestros candidatos han participado en el proceso de selección.

5.5 AYUDAS AL ESTUDIO

Durante el año 2017, La Fundación Renal Íñigo Álvarez de Toledo conjuntamente con la Federación Nacional de Asociaciones ALCER han convocado la I Convocatoria de Ayudas al Estudio para personas con Enfermedad Renal ALCER-FRIAT para el curso escolar 2017-2018. Estas ayudas han ido destinadas a pacientes renales que están cursando enseñanzas regladas (bachillerato, formación profesional y universitaria) en el curso académico 2017-2018. Para poder ser beneficiario/a de estas ayudas ha sido preciso acreditar la situación de Enfermedad Renal Crónica, el tipo de tratamiento, dando prioridad a las personas que se encuentran en diálisis y no superar ciertos umbrales de renta y patrimonio familiar.

A estas ayudas al estudio se han presentado 20 personas de todo el territorio español y con edades comprendidas entre los 13 y 40 años.

Tipo de tratamiento:

Pre-diálisis	5%
Diálisis	55%
Trasplantado	40%

Si atendemos a la formación reglada nos encontramos el siguiente gráfico:

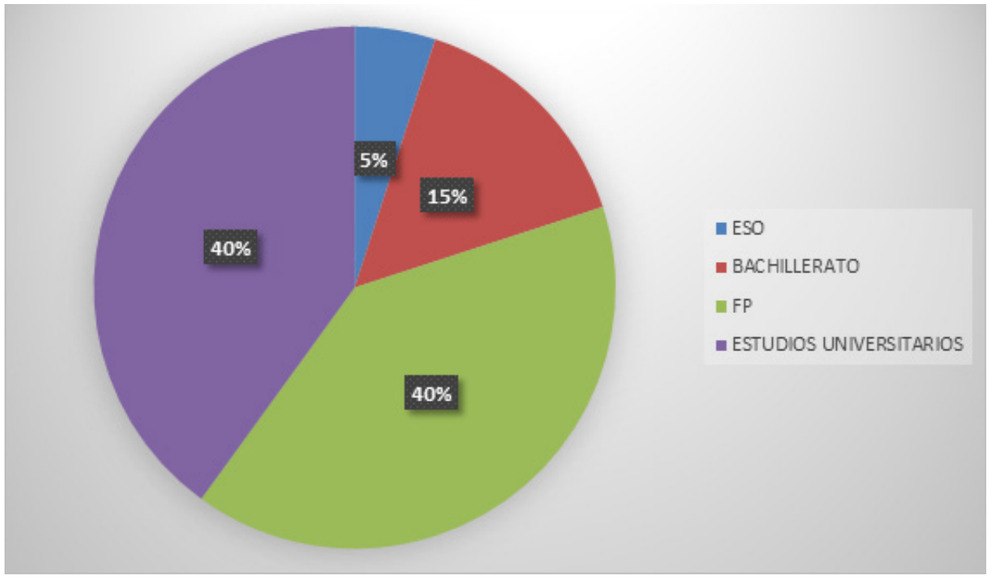

Estas becas se otorgaron a 5 de las 20 personas presentadas, que recibieron una ayuda de 500 o 1.000 para los gastos derivados del estudio (matricula, transporte, material…).

6.1. OBSERVATORIO DE LOS DERECHOS DE LAS PERSONAS CON ENFERMEDADES RENALES (ODER)

El Observatorio de los derechos de personas con enfermedad renal es un instrumento que se crea para detectar las necesidades de las personas con enfermedad renal.

El ODER tiene como cometido:

-La defensa de los derechos en favor de las personas con Enfermedad Renal.

-La integración social de los enfermos renales y sus familias.

-Ser el instrumento técnico para el estudio de datos sobre la enfermedad renal con carácter global, abordando de modo transversal todas las facetas de la vida de las personas con enfermedad renal.

-Detectar las necesidades y demandas de los enfermos renales y sus familias.

Con este fin se llevan a cabo distintas acciones, protocolos y documentos que se presentan a continuación:

6.1.1 RECLAMACIÓN DE PLAZAS DE HEMODIÁLISIS DENEGADAS

Federacion Alcer, con el objetivo de defender y revindicar los derechos de los pacientes con enfermedad renal crónica que están sometidos al tratamiento de HD y quieren desplazarse desde su lugar de origen a cualquier otro punto de España para poder disfrutar de su ocio o por temas laborales, de salud etc. en febrero del 2016 pone en marcha un protocolo de reclamación de plazas de hemodiálisis denegadas. Este año se han recibido 20 casos, 17 relacionados directamente con la denegación de plaza y 3 de ellos relacionados con problemas o denegaciones de trasporte en el sitio de destino.

Antes de comenzar con el protocolo se valora el caso, y si no cumple los requisitos necesarios para poder realizar la denegación no se iniciará la reclamación, por el contrario, si cumplen los requisitos, se decide comenzar el protocolo y acto seguido se habla con el paciente para explicarle el procedimiento y pedir su consentimiento para iniciar la reclamación, este año de los 20 casos que hemos tenido se han resuelto 14 favorablemente:

6.1.2 PLAN DE AFRONTAMIENTO A LA PQRAD

Con el fin de dar a conocer la Poliquistosis Renal, concienciar sobre esta patología y poder prevenirla se ha creado el "Plan de Abordaje de la Poliquistosis Autosómica Dominante en el Sistema Nacional de Salud"

Este documento se presentó en el Ministerio de Sanidad de Servicios Sociales e Igualdad el 04 de julio, el objetivo es irlo presentando en todas las Comunidades, de momento nos hemos reunido con las Consejerías de Servicios sociales de Extremadura y Castilla y León con este fin.

6.1.3 APORTACIONES A LAS ESTRATEGIAS REGIONALES DE AFRONTAMIENTO A LA ER.

Respecto a las estrategias de afrontamiento de la enfermedad renal, este año, en el mes de agosto se mantuvo una reunión con la Consejería de Sanidad de la Junta de Castilla y León para realizar el seguimiento de los acuerdos de la reunión realizada en diciembre 2016 sobre este tema.

6.1.4. INFORME SOBRE LA VALORACIÓN DEL GRADO DE DISCAPACIDAD A LOS PACIENTES RENALES TRASPLANTADOS.

Con el Objetivo de revindicar Reconocimiento del grado de discapacidad por encima del 33% a las personas trasplantadas, se ha creado un documento denominado "Justificación para modificar Real Decreto 1971/1999, de 23 de diciembre (Boletín Oficial del Estado de 26 de enero de 2000, corrección de errores publicada el 13 de marzo de 2000), de procedimiento para el Reconocimiento, Declaración y Calificación del Grado de Discapacidad" que se presenta en un primera reunión, el 8 de septiembre en el IMSERSO, posteriormente se han mantenido dos reuniones más en el mes de septiembre, una de ellas en la subdirección general de la discapacidad de la CM, en la que se trataron los diferentes criterios de valoración del grado en la Comunidad de Madrid, la otra se dio lugar en el IMSERSO fue una reunión meramente informativa, con el objetivo de explicarnos la modificación del baremo y su adaptación a la CIF 2001.

En el 2018 se seguirá trabajando en este tema, con la creación de un informe médico tipo para pacientes trasplantados y un formulario tipo para reclamaciones administrativos.

6.1.5 CLÍNICA LEGAL

Servicio de asesoramiento ofrecido por los alumnos y profesores de la universidad de Alcalá de Henares en Madrid.

El servicio se presta tanto a casos particulares cómo de las entidades jurídicas.

En el año 2017 se han resuelto 9 casos enviadas por personas con enfermedades del riñón o por asociaciones que representan sus derechos e intereses.

Se adjunta gráfica con el número de personas que se han atendido y el tipo de consulta realizada.

6.2 RED DE APOYO A NIÑOS Y JÓVENES CON ERC (REDERC)

6.2.1 CAMPAMENTO CRECE

Este año celebramos el campamento Crece en Alicante los días 24 de junio al 1 de julio, concretamente en la Granja Escuela La Loma.

38 niños de todo el territorio nacional participaron de nuevo en la “actividad estrella” que organiza Federación Nacional ALCER, junto con el ALCER provincial de la zona, en este caso fue ALCER Alicante quien organizó un plan de actividades diseñado para las necesidades de los más pequeños.

Los objetivos de este campamento de niños son básicamente tres:

- Ofrecer la oportunidad de que estos niños puedan relacionarse entre iguales y pasar unos días inolvidables de ocio.
- Utilizar este espacio de ocio para educar también en enfermedad renal y poder adquirir pautas de autocuidado.

Ofrecer el espacio a los cuidadores (padres o tutores) de “oxigenarse” para poder revincularse entre ellos o romper simplemente con sus rutinas.

6.2.2 PROYECTO KREW TOCHA (PORTUGAL)

La versión internacional de nuestro queridísimo campamento Crece tuvo su segunda edición en el municipio de Tocha, en Portugal, concretamente en Quinta da Fonte Quente, desde el 15 al 22 de julio de 2017.

5 niñ@s de cada uno de los países participantes (Holanda, Portugal y España) pudieron disfrutar de una semana plagada de actividades dirigidas exclusivamente a personas con enfermedad renal y más concretamente en tratamiento sustitutivo renal con trasplante.

Estos niños, de entre 13 y 17 años de edad procedían de todo el territorio nacional: Madrid, Ciudad Real, Málaga y Barcelona fueron las ciudades desde las que se desplazaron para disfrutar unos días con compañeros de otros países que comparten un tema absolutamente nuclear: La enfermedad renal crónica.

Al igual que en el campamento Crece, los objetivos básicos de este campamento son los siguientes:

- Disfrutar unos días entre iguales para poder compartir experiencias similares con otros compañeros que viven con la enfermedad.
- Educar en conceptos y acciones referidos a la enfermedad.
- Permitir a los familiares un espacio para que puedan pasar una semana despreocupados.

6.2.3 ENCUENTRO DE JÓVENES CON ENFERMEDAD RENAL 2017 (VALDEPEÑAS)

Con el objetivo de enseñar a los jóvenes y adultos a convivir con la enfermedad renal crónica y de ayudarles a afrontar el tratamiento de forma positiva, se desarrolló en Valdepeñas (Ciudad Real), el X Encuentro Nacional de Jóvenes con Enfermedad Renal del 5 al 7 de mayo donde un año más, la Federación Nacional ALCER organizó conjuntamente con la Asociación provincial ALCER Ciudad Real, en colaboración con una serie de entidades institucionales y privadas y al que acudieron alrededor de 100 jóvenes de diferentes Comunidades Autónomas, con edades comprendidas entre los 18 y 45 años y en diferentes tratamientos sustitutivos renales:

- ERCA (Enfermedad Renal Crónica Avanzada)
- Diálisis en sus dos versiones: Hemodiálisis y Diálisis Peritoneal.
- Personas trasplantadas tanto de donante cadáver como de donante vivo.

GOBIERNO DE ESPAÑA
MINISTERIO DE SANIDAD, SERVICIOS SOCIALES E IGUALDAD
SECRETARÍA DE ESTADO DE SERVICIOS SOCIALES E IGUALDAD
POR SOLIDARIDAD
OTROS FINES DE INTERÉS SOCIAL

>> 7. ÁREA DE VOLUNTARIADO

7.1 PROGRAMA DE VOLUNTARIADO

Desde la Federación Nacional ALCER apostamos por un voluntariado que cubra las necesidades de las enfermedades renales crónica que actualmente quedan descubiertas por los recursos públicos y privados en el que tanto beneficiarios como voluntarios alcancen un alto grado de satisfacción después de realizar la actividad.

En el 2017 el proyecto de voluntariado que se ha llevado a cabo es el de: Acompañamiento hospitalario y en domicilio a pacientes renales, con la colaboración del Hospital la Paz, quienes nos han ido derivando a los pacientes y ha dado la sesión formativa para los voluntarios. Durante este año se han inscrito un total de quince voluntarios de los cuales, seis han estado con pacientes. 5 realizando funciones de acompañamiento en domicilio y uno realizando acompañamiento hospitalario a citas y pruebas médicas.

En febrero se hizo una sesión formativa en el Hospital de La Paz, impartida por psicólogas y enfermeras de dicho hospital, a la acudieron seis voluntarios y tres técnicos de la Federación.

7.2 ACOMPAÑAMIENTO DOMICILIARIO (MADRID, CORUÑA Y ÁVILA)

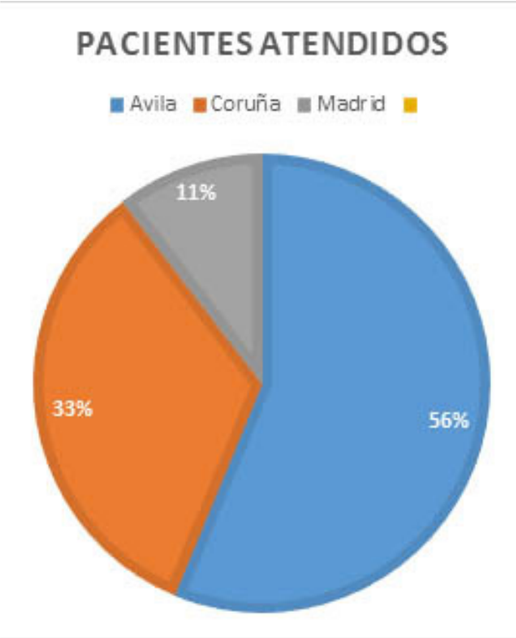

El programa de Atención socio-sanitaria a personas con discapacidad en el domicilio, es un programa dirigido a personas con enfermedad renal crónica sometido a tratamiento de diálisis, con problemas de movilidad o edad avanzada, gestionado por Federación Nacional ALCER, que durante el año 2017 se ha llevado a cabo en Madrid, Avila y Coruña.

A través de este programa se presta una atención socio-sanitaria en el domicilio y en el hospital para pacientes renales,

Dependiendo de las características personales de cada paciente, se presta un servicio u otro para adaptarse a sus necesidades: Apoyo personal, Acompañamiento hospitalario, acompañamiento en domicilio y soporte al paciente e Información.

Concretamente en Coruña se han realizado funciones puntuales de apoyo a 32 pacientes en hemodiálisis hospitalaria y domiciliaria, en Avila se han realizado funciones de acompañamiento y asesoramiento puntuales a 10 pacientes en diálisis peritoneal a 42 en HD, y Madrid se han atendido a 10 pacientes en atención continua durante todo el año con quienes se han realizado funciones de acompañamiento en domicilio, acompañamiento hospitalario y seguimiento

8.1. FINES, ORGANIGRAMA Y ESTRUCTURA

8.1.1 FINES

• Promover un estado de opinión favorable hacia la problemática del paciente renal, con el propósito de conseguir la colaboración necesaria en todos los aspectos sociales que le afectan.

• Asistencia e inclusión social del colectivo de enfermos renales en los aspectos sanitario, social, laboral, psicológico y jurídico, con el fin de lograr su plena integración en la sociedad.

• Fomentar la Investigación en aquellos campos en que pudieran desarrollarse nuevas técnicas y soluciones terapéuticas que favorezcan y mejoren la calidad de vida de éstos pacientes, por sí, o en colaboración con otras entidades nacionales o internacionales.

• Información y divulgación de todas aquellas modalidades de tratamiento por las que puedan optar las personas afectadas por insuficiencia renal crónica, los distintos fármacos disponibles en el mercado y todas aquellas cuestiones relativas a la evitación y paliación de los efectos adversos de la enfermedad.

• Promocionar, difundir y concienciar sobre la donación de órganos para el trasplante, a través de campañas divulgativas, jornadas, actos públicos, conferencias, cursos formativos, premios y cualquier otro tipo de actividad encaminada a conseguir un clima de opinión positivo hacia el tema.

• Realizar actividades sociales para el colectivo de pacientes renales tales como vacaciones, promoción del ejercicio físico, edición de revistas, boletines, celebración de seminarios, encuentros, etc…, al objeto de potenciar la formación y la información de éstos ciudadanos y de sus familiares, en todo lo relativo a la enfermedad renal.

8.1.2 ORGANIGRAMA

8.1.3 ESTRUCTURA

La Fundación Renal ALCER es la entidad que complementa los fines fundacionales de la Federación Nacional ALCER. Las actividades que desarrolla son los estudios, publicaciones y foros técnicos y es el órgano de colaboración con los profesionales sanitarios.

La Estructura está formada por un Patronato, con 4 de sus miembros nombrados a título personal (profesionales y personas de reconocido prestigio en el ámbito de la Nefrología), 4 integrantes en función de su cargo en la Federación Nacional ALCER (presidente, vicepresidente 1º, secretario y tesorero) y un Secretario (no patrono) que es el Director General de la Federación. Además de éste órgano de gestión existen varios comités asesores, de profesionales que altruistamente ofrecen su conocimiento a la fundación.

8.1.4 PATRONATO

Patronato
Presidente
Alejandro Toledo
Presidente Fundación Renal ALCER España
Vicepresidente
Rafael Matesanz Acedos
Director ONT
Vocales
- Rafael Selgas Gutiérrez
Hospital Universitario La Paz, Madrid
- Carlos María Romeo Casabona
Director de la Cátedra Interuniversitaria de Derecho y Genoma Humano Fundación BBVA
- Jesús Ángel Molinuevo Tobalina
Presidente Federación Nacional ALCER
- Josefa Gómez Ruiz
Vicepresidenta 1ª Federación Nacional ALCER
- Francisco Carmelo Rodríguez
Tesorero Federación Nacional ALCER
- Rafael Rodríguez Martínez
Secretario Federación Nacional ALCER
Secretario (No Patrono)
- Juan Carlos Julián Mauro
Director General Federación Nacional ALCER

8.2 ACTIVIDADES

8.2.1 CENTRO DE INFORMACIÓN

En el año 2017, han disminuido aún más las dudas generales. Han disminuido las preguntas en todos los apartados que incluimos. Este resultado puede deberse a que las entidades ALCER y las redes sociales cada vez tienen más información para solventar diferentes cuestiones.

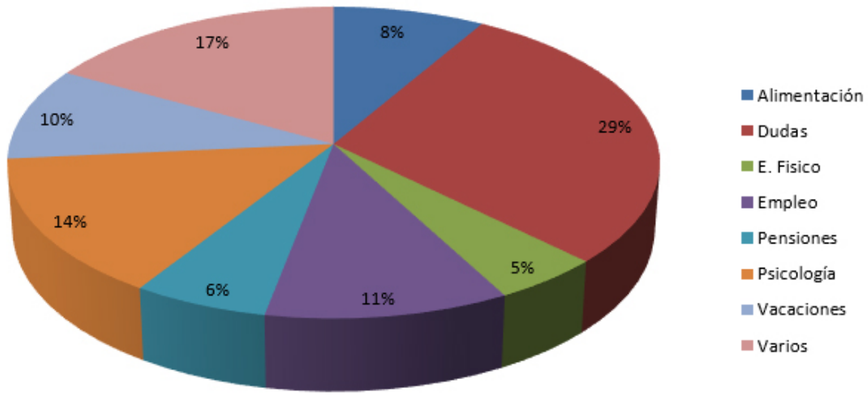

8.2.2 PUBLICACIONES

Durante el año 2017, hemos seguido ofreciendo tanto a las asociaciones ALCER, así como a particulares nuestro libro sobre la alimentación en la enfermedad renal crónica, en el cual se ofrece consejos y recetas para cualquier etapa de la enfermedad renal (ERCA, dialisis y trasplante). Durante el año han realizó un total de 21 pedido de particulares.

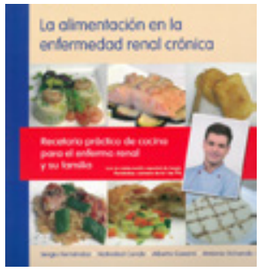

8.2.3 GRUPO DE APOYO AL DESARROLLO DE LA DIÁLISIS PERITONEAL EN ESPAÑA (GADDPE)

Durante el año 2017 el Grupo de Apoyo al Desarrollo de la Diálisis Peritoneal (GADDPE) ha estado trabajando en 4 áreas principales:

En éste área se ha desarrollado una campaña para dar a conocer los aspectos socio-laborales y supervivencia de las personas con enfermedad renal crónica (ERC), diseñándose un folleto informativo y planteando el tema en una de las reuniones anuales del GADDPE.

La Escuela Andaluza de Salud Pública (EASP) ha realizado un interesante trabajo de costes y calidad de vida en la ERC, entre las actividades del GADDPE en éste área ha estado dar a conocer a las Administraciones Sanitaria y Profesionales Sanitarios éste estudio.

Se han creado unos reconocimientos del GADDPE con apoyo de la la Sociedad Española de Nefrología (SEN), la Sociedad Esapañola de Enfermería Nefrológica (SEDEN) y la Federación Nacional de Asociaciones ALCER. Se difundió la iniciativa en el ámbito sanitario y medios especializados de profesionales sanitarios.

El trabajo en 2017 se ha basado en establecer y aprovechar las oportunidades de contacto con autoridades de forma estratégica. Se han gestionado reuniones entre autoridades sanitarias y portavoces GADDPE.

8.3 ESTUDIOS

8.3.1 BARÓMETRO ESCRONICOS

Desde su creación, ALCER ha participado en el Barómetro EsCrónicos. Lo coordina la Plataforma de Organizaciones de Pacientes (POP), de la que ALCER es miembro activo. En el año 2017 se ha elaborado su IV Edición.

El Barómetro EsCrónicos es la única encuesta en España que recoge la opinión de los pacientes crónicos. En 2017 arroja un 6,4 como la nota a la atención sanitaria recibida en los últimos doce meses según entrevistas realizadas entre enero y marzo de 2017. Dentro de la tendencia de mejora de esta calificación desde 2014; la nota se mantiene estable desde 2016 cuando la calificación ascendió a 6,1.

8.3.2 ESTUDIO ENFERMEDAD RENAL CRÓNICA Y EMPLEO

La Federación Nacional ALCER está llevando a cabo un estudio sobre la situación sociolaboral del paciente con insuficiencia renal crónica en España, el objetivo del mismo es crear o actualizar servicios que nos ayuden a desarrollar programas de atención sociolaboral dedicando especial atención a la inserción o reinserción al mercado de trabajo del paciente en búsqueda de empleo.

Para conseguir esto es necesario analizar la situación laboral de las personas con ERC en función del TSR: hemodiálisis (HD), diálisis peritoneal manual (DPCA), diálisis peritoneal automática (DPA) o trasplante (Tx), Dentro de la gran cantidad de personas que están afectadas por una insuficiencia renal habrá pacientes que pretenderán continuar en el trabajo activo, pero otros se verán seriamente incapacitados, por lo que pretenderán solicitar una invalidez nada más conocer que deben someterse a los programas de diálisis o reestructurar su vida laboral ya que tendrán que buscar otros tipos de empleos, las Entidades deberán valorar este aspecto e intentar dar respuesta.

Las entidades participantes son:

FEDERACIÓN GALEGA
ALCER CORUÑA
ALCER HUELVA
ALCER GRANADA
ALCER GIRALDA
ALCER JAEN
ALCER MADRID
ALCER ISLAS BALEARES
ALCER TOLEDO
ALCER CIUDAD REAL
ALCER ALICANTE
ALCER CACERES
ALCER BADAJOZ
ALCER MÁLAGA
ALCER BARCELONA

8.3.3 ANÁLISIS DE LA ENFERMEDAD DE FABRY EN PACIENTES EN DP

Durante el año 2017 se ha comenzado un estudio clínico que trata de diagnosticar enfermedad de Fabry en pacientes en tratamiento de diálisis peritoneal. Este diagnóstico puede tener importante repercusiones para los pacientes al existir hoy en día tratamiento específico que mejora su progresión a éstos pacientes. Se prevé que el estudio finalice en el año 2018 y podamos ofrecer sus resultados.

ENTIDAD	ALCER Álava
PRESIDENTE	D. Gregorio Martínez García
DIRECCIÓN	c/ Arquillos, 9
CIUDAD	01001 - Vitoria (Álava)
TELEFONO / FAX	945.231.898 / 945.133.991
E-MAIL	info@alceralava.org

ENTIDAD	ALCER Albacete
PRESIDENTE	D. Antonio Escribano Rozalén
DIRECCIÓN	c/ Mayor, 49 - 1º srcha.
CIUDAD	02001 - Albacete
TELEFONO	669.019.273
E-MAIL	alceralbacete@gmail.com

ENTIDAD	ALCER Alicante
PRESIDENTE	D. Roberto Antonio Oliver Jordá
DIRECCIÓN	c/ Martín Luther King, 4 - pta. 4 - 2 - bajo
CIUDAD	03010 - Alicante
TELEFONO / FAX	965.251.451 / 679.008.734 - 965.255.350
E-MAIL	asociacion@alceralicante.org

ENTIDAD	ALCER Almería
PRESIDENTE	D.ña. Marta Moreno
DIRECCIÓN	Plaza del Carmen, 8 - 5º - 2
CIUDAD	04003 - Almería
TELEFONO / FAX	950.857.000 / 950.257.043
E-MAIL	info@alceralmeria.org

ENTIDAD	ALCER Asturias
PRESIDENTE	D. Rogelio García Suárez
DIRECCIÓN	Avda. Roma, 4, ofc. 5-6
CIUDAD	33011 - Oviedo
TELEFONO / FAX	985.256.250
E-MAIL	alcerasturias@gmail.com

ENTIDAD	ALCER Ávila
PRESIDENTE	Dña. Emilia Velasco García de la Losa
DIRECCIÓN	Ctra. Valladolid, 74
CIUDAD	05004 - Ávila
TELEFONO / FAX	920.221.434
E-MAIL	alceravila@alcer.org

ENTIDAD	ALCER Badajoz
PRESIDENTE	D. Melchor Trejo Balsera
DIRECCIÓN	c/ Padre Tomás, 2
CIUDAD	06011 - Badajoz
TELEFONO / FAX	924.233.465 / 924.260.449
E-MAIL	alcerbad@alcerbadajoz.org

ENTIDAD	ALCER Barcelona
PRESIDENTE	Dña. Beartriz silva Franco
DIRECCIÓN	c/ Jocs Florals, 159
CIUDAD	08014 - Barcelona
TELEFONO / FAX	933 310 331 / 933 313 262
E-MAIL	asociacion@alcerbarcelona.org

ENTIDAD	ALCER Bizkaia
PRESIDENTE	Dña. Belén Herrera Furones
DIRECCIÓN	Plaza Aro, 1 - bajo
CIUDAD	48006 - Bilbao
TELEFONO / FAX	944 598 750 / 944 598 850
E-MAIL	alcerbizkaia.bio@gmail.com

ENTIDAD	ALCER Burgos
PRESIDENTE	Dña. Alfonsa Illera Sánchez
DIRECCIÓN	c/ Juan de Padilla, 18 - bajo
CIUDAD	09006 - Burgos
TELEFONO / FAX	947 229 701 / 947 229 701
E-MAIL	administracion@alcerburgos.org

ENTIDAD	ALCER Cáceres
PRESIDENTE	D. José Antonio Sánchez Lancho
DIRECCIÓN	c/ Roche Sur Yone, 9 - bajo 4
CIUDAD	10005 - Cáceres
TELEFONO / FAX	927 210 384
E-MAIL	administracion@alcer-caceres.org

ENTIDAD	ALCER Cádiz
PRESIDENTE	D. Gregorio Martín Domínguez
DIRECCIÓN	c/ Tanguillo, 19 - Bajo B
CIUDAD	11404 Jérez de la Frontera - Cádiz
TELEFONO / FAX	956 355 658 / 638 779 015
E-MAIL	alcercadiz@gmail.com

ENTIDAD	ALCER Cantabria
PRESIDENTE	D. Jesús Gómez Gandarillas
DIRECCIÓN	Plaza de Rubén Darío, s/n - Edif. Feygón
CIUDAD	39005 Santander
TELEFONO / FAX	942 276 061 / 942 272 348
E-MAIL	info@alcercantabria.com

ENTIDAD	ALCER Castalia
PRESIDENTE	D. Juan Domenech Galarza
DIRECCIÓN	c/ enmedio, 22 - 2º E
CIUDAD	12001 - Castellón
TELEFONO / FAX	964 228 363
E-MAIL	alcer@alcercastalia.org

ENTIDAD	ALCER Ceuta
PRESIDENTE	Dña. Mercedes Medina Rodríguez
DIRECCIÓN	c/ Antioco, 12 - local 1º
CIUDAD	51001 - Ceuta
TELEFONO / FAX	956 515 183 / 630 713 930
E-MAIL	alcerceuta@hotmail.com

ENTIDAD	ALCER Ciudad Real
PRESIDENTE	D. Pablo León Giménez
DIRECCIÓN	Avda. Pio XII, Edif. Especialidades (SESCAm) - 3ª planta
CIUDAD	13002 - Ciudad Real
TELEFONO / FAX	926.215.300 / 638.241.238
E-MAIL	alcerciudadreal@hotmail.com

ENTIDAD	ALCER Córdoba
PRESIDENTE	D. José María Reifs Trocoli
DIRECCIÓN	Plaza del Santuario de la Fuensanta, 2
CIUDAD	14010 - Córdoba
TELEFONO / FAX	957 434 385
E-MAIL	alcer@alcercordoba.org

ENTIDAD	ALCER Coruña
PRESIDENTE	D. Rafael Rodríguez Martínez
DIRECCIÓN	Compj. Hosp. Univ. A Coruña - As Xubias, 84 - 4ª planta
CIUDAD	15006 - A Coruña
TELEFONO / FAX	881 298 759
E-MAIL	info@alcercoruna.org

ENTIDAD	ALCER Cuenca
PRESIDENTE	D. Clemente Gómez Gómez
DIRECCIÓN	c/ Hermanos Becerril, 3 - Bajo
CIUDAD	16004 - Cuenca
TELEFONO / FAX	969 236 695
E-MAIL	alcercuen@gmail.com

ENTIDAD	ALCER Ebro
PRESIDENTE	D. Santiago Albaladejo López
DIRECCIÓN	c/ Santa Teresa, 29 - 35
CIUDAD	50006 - Zaragoza
TELEFONO / FAX	976 359 001 / 976 111 218
E-MAIL	alcerebro@alcerebro.org

ENTIDAD	ALCER Giralda
PRESIDENTE	D. Pablo Beca Soto
DIRECCIÓN	c/ Luis Montoto, Pje. Nebli-local 3 - Mod. A y B
CIUDAD	41018 - Sevilla
TELEFONO / FAX	954 423 885 / 649 434 437 / 954 411 216
E-MAIL	info@alcergiralda.org

ENTIDAD	ALCER Gipuzkoa
PRESIDENTE	Dña. Koro Aldaz Iraola
DIRECCIÓN	c/ Real Compañia Gipuzcuana de Caracas, 12 - bajo
CIUDAD	20011 - Donostia
TELEFONO / FAX	943 469 047 / 943 473 636 / 943 444 473
E-MAIL	alcer@alcergipuzkoa.org

ENTIDAD	ALCER Granada
PRESIDENTE	Dña. Leonor García Muñoz
DIRECCIÓN	c/ San Julián, 18 - Bajos - urb. Los Cármenes
CIUDAD	18013 Granada
TELEFONO / FAX	958 152 213 / 958 171 006
E-MAIL	alcergranadasede@gmail.com

ENTIDAD	ALCER Guadalajara
PRESIDENTE	D. Alfredo Barrado
DIRECCIÓN	Centro Social Municipal - c/ Cifuentes, 26
CIUDAD	19003 - Guadalajara
TELEFONO / FAX	606 457 226
E-MAIL	alcerguada@hotmail.com

ENTIDAD	ALCER Huesca
PRESIDENTE	
DIRECCIÓN	c/ Alcalde J. A. Llanas Almudevar, 25 - bajo 1
CIUDAD	22004 - Huesca
TELEFONO / FAX	974 240 993 / 675 666 611
E-MAIL	info@alcerhuesca.com

ENTIDAD	ALCER Illes Balears
PRESIDENTE	Dña. Manuela de la Vega Llompart
DIRECCIÓN	Edif. Palmazenter - c/ Ter, 27 - 1º - pta 14
CIUDAD	07009 - Palma de Mallorca
TELEFONO / FAX	971 723 243 / 971 498 778
E-MAIL	alcerib@telefonica.net

ENTIDAD	ALCER Jaén
PRESIDENTE	D. Francisco Alcaraz Martínez
DIRECCIÓN	c/ Ubeda, 6 - sótano drcha.
CIUDAD	23008 - Jaén
TELEFONO / FAX	953 252 244 / 699.476.714 / 625.838.741
E-MAIL	alcerjaen@alcerjaen.org

ENTIDAD	ALCER León
PRESIDENTE	D. Ángel Carbajo Lozano
DIRECCIÓN	c/ Desclazos, 10 - bajo
CIUDAD	24003 - León
TELEFONO / FAX	987 236 640
E-MAIL	alcerleon@gmail.com

ENTIDAD	ALCER Lugo
PRESIDENTE	Dña. María José Otero Díaz
DIRECCIÓN	c/ Infanta Elena, 11 - Casa Clara Campoamor - local 5 y 7
CIUDAD	27003 - Lugo
TELEFONO / FAX	982 243 231
E-MAIL	alcerlugo@gmail.com

ENTIDAD	ALCER Madrid
PRESIDENTE	Dña. Iluminada Martín-Crespo García
DIRECCIÓN	C/ Virgen de la Oliva, 67 - 69
CIUDAD	28037 - Madrid
TELEFONO / FAX	917 543 604 / 917 540 298
E-MAIL	alcermadrid@alcermadrid.org

ENTIDAD	ALCER Málaga
PRESIDENTE	Dña. Josefa Gómez Ruiz
DIRECCIÓN	Avda. Carlos Haya, 41 - 1º B
CIUDAD	29010 - Málaga
TELEFONO / FAX	952 640 036 / 952 641 238
E-MAIL	info@alcermalaga.org

ENTIDAD	ALCER Melilla
PRESIDENTE	Dña. Pilar Pérez Bermúdez
DIRECCIÓN	c/ Carlos de Arellano, 15 - bajo drcha.
CIUDAD	52003 - Melilla
TELEFONO / FAX	951 195 272 / 952 682 688
E-MAIL	pilarperez.bermudez@gmail.com

ENTIDAD	ALCER Menorca
PRESIDENTE	Dña. Loli Ametller Pons
DIRECCIÓN	c/ Pau Picasso, 38
CIUDAD	07702 - Mahón
TELEFONO / FAX	626.682.261 / 652.224.339
E-MAIL	hola@alcermenorca.com

ENTIDAD	ADAER Murcia
PRESIDENTE	Dña. Dolores Guzmán Aroca
DIRECCIÓN	c/ Carril de la Condomina, 3 - Edif. Atalayas - planta 11 - Mod. A
CIUDAD	30006 - Murcia
TELEFONO / FAX	968 200 153 / 968 230 780
E-MAIL	adaer@adaer.org

ENTIDAD	ALCER Navarra
PRESIDENTE	D. Manuel Arellano
DIRECCIÓN	c/ Monasterio de la Oliva, 29 - entresuelo
CIUDAD	31011 - Pamplona
TELEFONO / FAX	948 278 005
E-MAIL	info@alcernavarra.org

ENTIDAD	ALCER Onuba
PRESIDENTE	Dña. Amalia O´kelly
DIRECCIÓN	Avda. Diego de Morón, 5
CIUDAD	21005 - Huelva
TELEFONO / FAX	959 157 205 / 959 805 441
E-MAIL	asociacionalcer@outlook.es

ENTIDAD	ALCER Orense
PRESIDENTE	Dña. Mª Teresa Pereira González
DIRECCIÓN	Rua Recadero Paz, 1 - CIS AIXIÑA
CIUDAD	32005 - Orense
TELEFONO / FAX	988 229 615
E-MAIL	alcerouresne@hotmail.com

ENTIDAD	ALCER Palencia
PRESIDENTE	D.ña. Rosa de Lima Arnáiz Pérez
DIRECCIÓN	c/ Salvino Sierra, 4 - bajo
CIUDAD	34004 - Palencia
TELEFONO / FAX	979 752 715
E-MAIL	alcerpalencia@terra.com

ENTIDAD	ALCER Las Palmas
PRESIDENTE	D. Alejandro Díaz Gonçalvez
DIRECCIÓN	c/ Domingo Rivero, 7
CIUDAD	35004 - Las Palmas de Gran Canarias
TELEFONO / FAX	928 230 898 / 928 247 963
E-MAIL	alcerlp@yahoo.es

ENTIDAD	ALCER Pontevedra
PRESIDENTE	D. eugenio Sánchez Lucas
DIRECCIÓN	Avda. López Ballesteros, 7 - local 3
CIUDAD	36600 Villagarcía de Arosa (Pontevedra)
TELEFONO / FAX	693.714.005610 076 233
E-MAIL	infoalcerpontevedra@gamil.com

ENTIDAD	ALCER Rioja
PRESIDENTE	D. Javier Cordón Martínez
DIRECCIÓN	Hospital San Pedro - c/ Monasterio de Yuso, 3 - bajo
CIUDAD	26003 - Logroño
TELEFONO / FAX	941 257 766 / 941 257 755
E-MAIL	info@alcerrioja.org

ENTIDAD	ALCER Salamanca
PRESIDENTE	D. Francisco Carmelo Martín Rodríguez
DIRECCIÓN	Avda. de Italia, 8 - 1º - of. 6
CIUDAD	37006 - Salamanca
TELEFONO / FAX	923 257 140
E-MAIL	alcersalamanca@alcer.org

ENTIDAD	ALCER Segovia
PRESIDENTE	Dña. Elena Torrego Fuentes
DIRECCIÓN	CAAV Avda. Fernández Ladreda, 28 - entreplanta
CIUDAD	40002 - Segovia
TELEFONO / FAX	921 462 016 / 628 183 984
E-MAIL	alcersegovia@gmail.com

ENTIDAD	ALCER Soria
PRESIDENTE	D. Francisco Javier Pérez Redondo
DIRECCIÓN	c/ Venerable Carabanrtes, 9-11 - local
CIUDAD	42003 - Soria
TELEFONO / FAX	975 232 810
E-MAIL	presidencia@alcer-soria.es

ENTIDAD	ALCER Tarragona
PRESIDENTE	D. Jon Unzueta Sáez
DIRECCIÓN	c/ Augusto, 20 - despacho 3
CIUDAD	43003 - Tarragona
TELEFONO / FAX	977 241 600
E-MAIL	alcer@infonegocio.com

ENTIDAD	ERTE Tenerife
PRESIDENTE	D. Corviano Clavijo Rodríguez
DIRECCIÓN	c/ San Juan Bautista, 4 - 2ª planta
CIUDAD	38002 - Santa Cruz de Tenerife
TELEFONO / FAX	922 229 896
E-MAIL	info@erte.es

ENTIDAD	ALCER Teruel
PRESIDENTE	D. Eduardo Miguel Repollés
DIRECCIÓN	Centro Social de la Ciudad de Teruel - c/ Yagüe de Salas, 16 - 5ª planta
CIUDAD	44002 - Teruel
TELEFONO / FAX	978 618 388 / 605 818 130
E-MAIL	alcerteruel@yahoo.es

ENTIDAD	ALCER Toledo
PRESIDENTE	D. Juan Carlos García del Villar
DIRECCIÓN	Residencia Virgen de la Salud - Avda. Barber, 30
CIUDAD	45005 - Toledo
TELEFONO / FAX	925 252 858
E-MAIL	alcerrtoledo@hotmail.com

ENTIDAD	ALCER Turia
PRESIDENTE	Dña. Pilar Soriano Martínez
DIRECCIÓN	c/ Chelva, 7 - 9
CIUDAD	46018 - Valencia
TELEFONO / FAX	963 850 402 / 961 155 831
E-MAIL	asociacion@alcerturia.org

ENTIDAD	ALCER Valladolid
PRESIDENTE	D. Alfonso San José Pérez
DIRECCIÓN	c/ Urraca, 13 - bajo E
CIUDAD	47012 - Valladolid
TELEFONO / FAX	983 398 683
E-MAIL	alcervalladolid@gmail.com

ENTIDAD	ALCER Zamora
PRESIDENTE	D. José Manuel Peláez Blanco
DIRECCIÓN	Ed. La Alhondiga - Plaza Santa Ana, 7
CIUDAD	49006 - Zamora
TELEFONO / FAX	659 600 442
E-MAIL	alcerzamora@hotmail.com

ENTIDAD	ASHUA (entidad adherida)
PRESIDENTE	D. Francisco Monfort
DIRECCIÓN	c/ Rey Juan Carlos I, 18
CIUDAD	12530 - Burriana (Castellón)
TELEFONO / FAX	667 766 179
E-MAIL	info@ashua.es

ENTIDAD	HIPOFAM (entidad adherida)
PRESIDENTE	D. Antonio Cabrera Cantero
DIRECCIÓN	Avda. del Taió, 90
CIUDAD	08769 - Castellui de Rosanes (Barcelona)
TELEFONO / FAX	677 752 626
E-MAIL	consultas@hipofam.org

ALCER
Federación Nacional